

ON MENJAR • DONDE COMER
WHERE TO EAT • OÙ MANGER

- 1 Can Suñé**
Carrer El Callao, 4
Teléfono: 937 910 051
info@cansune.com
www.cansune.com
- 2 Dynamic Hotels**
Carrer de la santema, 25
Teléfono: 931 160 660
informacion@dyhotels.com
www.dyhotels.com
- 3 El Jardí del Vellard**
Riera de Torrenobó, 1
Teléfono: 937 910 003
www.eljardidelvellard.com
- 4 El Taller**
Carrer Sant Pere, 1
Teléfono: 937 912 601
www.restauranteltaller.com
- 5 Fonda Manau**
Carrer Sant Josep, 11
Teléfono: 937 910 459
info@manau.cat
www.manau.cat
- 6 La Bodegueta**
La Riera, 36
Teléfono: 937 915 355
- 7 La Tasqueta de Caldes**
La Riera, 10
Teléfono: 937 913 272 / 661 666 262
latasquetadecaldes@gmail.com
- 8 Marola**
Passeig dels Anglesos, 6
Teléfono: 937 913 200
www.restaurantmarola.es
- 9 Mele**
Passeig del Mar, (davant nº 9)
Teléfono: 609 317 849
- 10 Pizzeria Estrac**
Camí Ral, 5
Teléfono: 937 913 188
www.pizzeriaestrac.com
- 11 Ostres Quin Raconet**
Passeig dels Anglesos (davant nº 3-13)
Teléfono: 646 043 295
info@elracodelnavegant.com
- 12 Solstici**
Plaça de les Barques, s/n
Teléfono: 608 145 984
infosolstici@solstici.com
www.solstici.com
- 13 Sotavent**
Passeig dels Anglesos, (davant nº 29)
Teléfono: 661 759 445
info@sotaventcaldetes.com
- 14 Voramar**
Passeig del Mar, 10
Teléfono: 937 910 944
- 15 Hispania**
Camí Ral, 54 (Ctra. N-II, km 655)
Teléfono: 937 910 457 / 937 910 306
hispania@restauranthispania.com
www.restauranthispania.com

ON DORMIR • DONDE DORMIR
WHERE TO EAT • OÙ DORMIR

- 16 Caldescans Bed & Breakfast**
Carrer Santema, 6
937 914 986 / 680 578 109
info@caldescans.cat
www.caldescans.cat
- 17 Dynamic Hotels**
Carrer de la santema, 25
Teléfono: 636 093 393
informacion@dyhotels.com
www.dyhotels.com
- 18 Hotel Colón**
Plaça de les Barques, s/n
Teléfono: 937 910 400
www.hotelcolon.net
- 19 Romani Bed & Breakfast**
Santa Teresa, 1
Teléfono: 937 910 553
reservas@romani-caldes.com
www.romani-caldes.com
- 20 Hotel kalima Bed & Breakfast**
Passeig de les morenes, 7
Teléfono reserves: 931 182 790
instagram: @hotelkalima



Parròquia de Santa Maria	Torre dels Encantats, S. XIII
Capelleta del Remei	Torre de les Heures o Torre Verda, S. XVI
Ajuntament policia, sala cultural, OAC	Torre de can Busquets, S. XVI
Font d'aigua termal	Capella del Carne
Banyers termals	Pèrgola de can Muntanyà
Biblioteca de can Milans	Centre de talassoteràpia
Fundació Palau	Forn de calç, S. XVIII

Safareig municipal	Parada taxi
Mercat municipal	Font pública
Centre de Promoció Econòmica i Cultural "La Fabriqueta"	Dutes
Espai jove punt d'informació juvenil	Wàters públics
Punt d'informació turística	Pistes de petanca
Creu Roja	Argue dels pescadors
Farmàcia	Cementiri
Poliesportiu municipal	Oficina de correus
Piscina municipal	Estació tren
Parc infantil	Espai privat
Pàrquing	Espai públic
Pàrquing subterrani	Escalles i passeres
Pas subterrani	Carrers peatonals
Parada bus	

Anglesos	Pg. dels	7A a 7E
Barques	Pl. de les	7E
Callao	C. el	7E
Camí Nou	C.	4F
Camí Ral	C.	6E-6F
Camí Vell	C.	5G
Carne	C.	7E
Carreró	C.	6F
Ciutat de la Paz	C.	7B a 7E
Escola	C. de l'	6D-5E
Església	C. de l'	5F
Església	Bxda. de l'	5F
Estació	C. de l'	6E-7E
Fanera	Pl. de l'	3F
Fornaca	C.	2B-2C-3C-3D
Garbí	Ptge.	7B
Ginesta	C.	3B
Joan Barber	Ptge.	6D-7E
Joan Maragall	parc	7E
Llevant	Ptge.	7G
Lluís Companys	C.	3D-4E
Lluís Companys	Ptge.	4E
Major	C.	5E-5F
Mar	Pg. del	7F a 7H
Mercè	C. de la	4E-4F
Mestral	Ptge.	8D
Mig	C. del	5F
Molí	C. el	3F-4F
Moreres	Pg. de les	7F a 7H
Mossèn Jacint Verdaguer	C.	2D-3D
Pau Casals	C.	6B
Pins d'en Salvà	C.	4F-4G-5G
Pont del Sergent	Bxda.	6C
Pont del Sergent	C.	6B a 6D
Ratlilla	C. la	4B-5B-5C-6C
Remei	C. el	6E
Riera	C. la	7F a 3F
Sant Antoni	Pl.	5E
Sant Josep	C.	6F-7F
Sant Pere	C.	6F
Sant Pere Abanto	Ptge.	6E
Santa Teresa	Av.	3G-4G
Sant Vicenç	C.	7F
Santema	Ctra.	1B a 6B
Torre	C.	5F-5G
Torre	Camí de la	5H
Torrenova	C.	4C-4D
Torrevella	C.	2B-2C-3B-3C
Torrevella	Ptge.	3C
Xaloc	Ptge.	7C
Xenaica	Ptge. d'en	7G



Bienvenidos a Caldes d'Estrac

Caldes d'Estrac, también conocido como Caldetes, es un municipio situado en la comarca del Maresme, muy cercano a la ciudad de Barcelona y a poca distancia de Girona. La villa cuenta con diversos atractivos turísticos que la convierten en una zona visitada por personas de todo el mundo durante todas las épocas del año.

Se puede disfrutar de Caldes d'Estrac desde múltiples puntos de vista como el cultural e histórico, con la ruta modernista, la ruta literaria, la Fundació Palau, los centros de interés arquitectónico, las torres de vigilancia... Otras visiones de nuestro municipio que atraen a muchos visitantes son las que centran su interés en el paisaje y el entorno natural, a menudo relacionado con el termalismo, y en el caso del turismo familiar, las playas del litoral caldetense y su proximidad a Barcelona, influenciada por las buenas comunicaciones existentes.

Por último, son muchos los visitantes que se acercan a Caldes atraídos por la gastronomía local, que presenta una amplia oferta en restauración y se ha convertido en un referente con certámenes como la Pesolada (basada en la variedad local del guisante de la floreta).

Teléfonos de interés

EQUIPAMIENTOS	SERVICIOS	TAXIS
Ayuntamiento (OAC) 93 791 00 05	EMERGENCIAS 112	José Fco. Pavón (Estació Renfe) 647 864 144
Oficina de Turismo 93 791 05 88	Policía Local (Central) 93 791 21 21	Taxi adaptat Edu Rincón 622 228 710
Baños Termales 93 791 26 05	Policía Local (Emergencias) 629 359 359	Mataró 937 986 060
Biblioteca Can Milans 93 791 30 25	CAT Salut Responde 061	937 991 414
Espai Jove (Centro Juvenil) 93 791 17 78	Ambulancias (Urgencias) 061	Raul Cano (Estació Renfe) 646 098 052
Escola Bressol (Preinfantil) 93 791 11 06	Cruz Roja Caldes d'Estrac 93 791 25 65	
Escola Sagrada Família (Primaria) 93 791 15 52	CAP Caldes d'Estrac 93 791 33 37	
IES Sant Vicenç de M. (Secundaria) 93 791 12 08	Hospital de Mataró 93 741 77 00	
Pabellón polideportivo 93 791 29 92	Podólogo 93 792 76 02	
Fundación Palau-Picasso (Museo) 93 791 35 93	Enfermera 93 791 00 22	
Parroquia Caldes d'Estrac 93 791 11 03	Clínica dental 93 791 27 29	
	Farmacia Caldes d'Estrac 93 791 04 21	
	Renfe 902 240 202	

Gastronomía

Caldes es conocido también como "el pueblo de la Pesolada", a causa del certamen gastronómico que se celebra cada primavera, centrado en una variedad de guisante denominado de la floreta (de la florecilla), y que se distingue por su sabor fino y a la vez dulce. Los restauradores locales preparan exquisitas culinarias tomando como ingrediente básico este guisante mientras dura la Pesolada, plenamente consolidada a través de sus muchos años de trayectoria. La gastronomía del Maresme es muy amplia, fruto de la actividad económica que se desarrolla a lo largo de la comarca. Así, des de la tradición hasta la evolución e innovación en sus actividades tradicionales; des de la pesca, cultivo y producción, pasando por la transformación y consumo de productos gastronómicos. La gastronomía comarcal se basa en dos itinerarios bien definidos: de la tierra a la mesa y del mar a la mesa. Los productos que centran estas rutas gastronómicas, que cuentan con la participación de buena parte del sector de la restauración de Caldes son muy diversos: el guisante de la floreta, la fresa del Maresme, la cereza d'en Roca, el tomate de la pamela y de Montserrat, las setas, la judía del ganxet, los vinos de la denominación de origen Alella, productos ecológicos, el calamar, la sepia, la cigala y la gamba de Arenys, la concha lluent y el sonso (pescadito frito).



Lugares de interés

- Baños Termales
- Can Bastos
- Can Gili (Casa Bellavista)
- Can Milans
- Can Nadal
- Capilla de la Madre de Dios del Remei
- Capella del Carme
- Calles Sta. Teresa i El Callao
- Casa Ugalde
- Fundació Palau-Picasso
- La Caldetense
- Mercado Municipal
- Parroquia de Santa Maria
- Torres de guaita (Torres de vigilancia)
- Itinerario por el núcleo histórico de Caldes d'Estrac (patrimonio arquitectónico, arqueológico i monumental)
- Itinerario Turístico i Cultural Autoguiado
- Ruta de "Les 3 Viles" (Caldes, Sant Vicenç i Llanvernes)
- Parque de Can Muntanyà (Itinerario para descubrir nuestro patrimonio natural)
- Rutas (Combinadas) a través de la Fundació Palau



Ferias y fiestas

- Feria Playmobil
- Feria Animal Natural
- Mercado de segunda mano
- Festival de Poesía i +
- Feria artesanal de oficios artísticos
- Feria de artesanía y pintura
- Pequeña feria de verano
- Carrera popular de Caldes d'Estrac
- Jornadas gastronómicas del guisante (Pesolada)
- Festa Major (mare de Deu del Remei), 8 septiembre
- Festa Major petita (santa Lúcia), 13 diciembre



Termalismo



Los orígenes del balneario se remontan al año 1818, cuando el Ayuntamiento se hizo cargo del manantial de agua termal minero-medical. La fuente anexa al establecimiento data de 1940. En el año 2014 las instalaciones fueron remodeladas y actualmente es el único establecimiento termal de titularidad municipal de Catalunya. El agua termal mineromedical de Caldes d'Estrac surge a 38º y está indicada en afecciones reumáticas o artrosis; afecciones respiratorias; afecciones del aparato locomotor y secuelas de traumatismos osteo-articulares; calculosis úricas y oxálicas, así como inflamaciones crónicas en vías urinarias. El centro disfruta de un amplio abanico de tratamientos y actividades terapéuticas. Los tratamientos son aconsejados y dirigidos por un equipo de fisioterapeutas y profesionales que aplican las diferentes terapias. Dispone de servicio médico para los tratamientos que lo precisen.

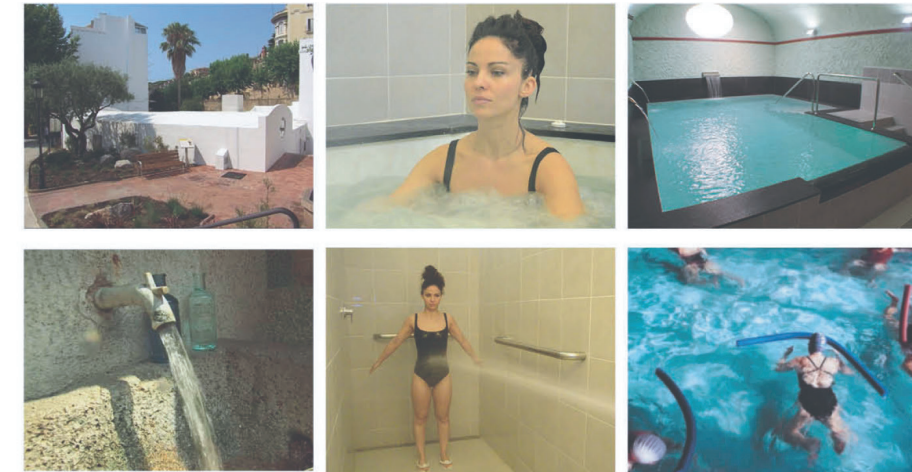

Fundación Palau, Picasso en Caldes

La Fundació Palau tiene como vocación conservar, exhibir y difundir el fondo artístico y documental de Josep Palau i Fabre. Josep Palau i Fabre es considerado uno de los especialistas más prestigiosos en el ámbito mundial sobre la vida y la obra de Picasso, del cual era también amigo personal. Poeta, dramaturgo, cuentista y ensayista, es una de las grandes personalidades de la literatura catalana de nuestros tiempos y conectado la cultura catalana con las corrientes artísticas más importantes del siglo XX. La Fundació Palau exhibe de forma permanente una parte de su fondo artístico y documental, dentro del cual destaca una sala dedicada íntegramente a Picasso. También se exhiben obras de autores tan significativos como Gargallo, Torres-García o Rebull, que formaban parte del contexto artístico en el cual creció el joven Palau i Fabre, y de pintores de línea más vanguardista como Miró, Clavé, Ponç, o los contemporáneos Tàpies, Perejaume y Miquel Barceló.

