

**PRESSUPOST AJUNTAMENT
DE CALDES D'ESTRAC**

EXERCICI 2023

EXERCICI DE 2023

**P R E S S U P O S T
M U N I C I P A L**

- ESTAT D'INGRESSOS	5.101.401,33 Euros
- ESTAT DE DESPESES	5.101.401,33 Euros
- D I F E R E N C I A	<u><u>ANIVELLAT</u></u>

RESUM

(AVANTPROJECTE)

ESTAT DE DESPESES

CAPÍTOLS	DENOMINACIÓ	Import
	1. OPERACIONS NO FINANCERES	
	1.1 OPERACIONES CORRIENTES	
1	DESPESES DE PERSONAL.	2.128.254,30
2	DESPESES CORRENTS EN BÉNS I SERVEIS.	2.028.970,70
3	DESPESES FINANCERES.	14.500,00
4	TRANSFERÈNCIES CORRENTS.	229.725,00
	1.2 OPERACIONES DE CAPITAL	
6	INVERSIONS REALS.	293.951,33
	2. OPERACIONS FINANCERES	
9	PASSIUS FINANCERS.	406.000,00
	TOTAL PRESSUPOST DESPESES	5.101.401,33

RESUM

(AVANTPROJECTE)

ESTAT D'INGRESSOS

CAPÍTOLS	DENOMINACIÓ	Import
	1. OPERACIONS NO FINANCERES	
	1.1 OPERACIONES CORRIENTES	
1	Impostos directes.	2.358.700,00
2	Impostos indirectes.	130.000,00
3	Taxes, preus públics i altres ingressos.	1.049.850,00
4	Transferència corrents.	1.068.400,00
5	Ingressos patrimonials.	200.500,00
	1.2 OPERACIONES DE CAPITAL	
7	Transferències de capital.	94.251,33
	2. OPERACIONS FINANCERES	
9	Passius financers.	199.700,00
	TOTAL PRESSUPOST D'INGRESSOS	5.101.401,33

MEMÒRIA DE L'ALCALDIA DEL PRESSUPOST EXERCICI 2023 DE L'AJUNTAMENT DE CALDES D'ESTRAC

Oscar Baró Clariana, alcalde de l'Ajuntament de Caldes d'Estrac que subscriu, en posar a consideració el projecte de Pressupost General per 2023 adjunt, en compliment d'allò que estableix l'article 168-a) del Reial Decret Legislatiu 2/2004, pel qual s'aprova el text refós de la Llei Reguladora de les Hisendes Locals, fa constar el següent:

Introducció

Portem a aprovació el pressupost de l'exercici 2023. Un pressupost que, com els anteriors, vol donar resposta a les necessitats d'inversió, serveis i projectes que ens han de servir per fer un poble encara millor.

Amb aquesta memòria d'alcaldia us volem presentar els objectius i les principals accions de govern que tenim previst executar en aquest exercici en curs, així com la previsió d'actuacions pel futur més immediat.

Feta aquesta prèvia, entro en més detall en el document pressupostari. Primer, fent una aproximació i valoració de la situació i context actual, i en segon lloc entrant més al detall dels capítols i objectius que plantegem.

El context

Com cada any i segons allò que s'ha fixat en l'article 168.4 del Reial decret Legislatiu 2/2004, de 5 de març, pel qual s'aprova el text refós de la Llei Reguladora de les Hisendes Locals, les Corporacions Locals comencen el compte enrere per presentar les línies mestres dels seus pressupostos de 2023 al Ple.

Malgrat l'aparent normalitat de l'administració de l'Estat i de la Generalitat de Catalunya suma't a la ja històrica tradició d'incompliments d'inversions i finançament per part del Govern de l'Estat. I tot això, en un moment on la greu crisi econòmica que hem viscut aquests darrers anys i quan començava a donar símptomes de recuperació apareix la crisi de la guerra d'Ucraïna que endarrereix qualsevol recuperació. Així doncs, és en aquest context d'incertesa i manca de polítiques i projectes, que els ajuntaments esdevé protagonistes principals de l'acció política i la gestió al territori.

I és per això que és tan important el disseny i execució d'inversions j serveis que dinamitzin i millorin el nostre municipi, fent de Caldes d'Estrac un exemple de municipi de benestar i qualitat de vida.

No obstant, la prorroga de la suspensió de les limitacions econòmiques i de les regles fiscals per a l'exercici 2023 contribuirà a la recuperació econòmica i social. Un cop més, els ajuntaments sanejats com el nostre i que hem fet bé els deures, estem més maltractats per l'Estat que no pas aquells que no han complert.

Aquesta realitat, però, no volem que es converteixi en cap excusa, i per això estem realitzant una gestió acurada dels romanents de tresoreria per afrontar noves inversions.

La situació de Caldes d'Estrac

Un any més podem comprovar que la gestió de Caldes d'Estrac ha estat rigorosa, professional, eficient i eficaç. Som un Ajuntament que té una administració amb la mida justa, que ha aconseguit està millor sanejat econòmicament que els darrers exercicis i que compta amb un endeutament per sota del límit legal establert.



Ajuntament de Caldes d'Estrac

El model urbanístic de Caldes d'Estrac és un model de confort i de benestar, d'una alta qualitat residencial, però és també un model car de mantenir. Som un municipi poc extens i amb una densitat de població important amb uns serveis de clavegueram, de xarxa d'aigua, d'enllumenat, de contenidors de recollida d'escombraries que cal mantenir. Per tot això tenim una despesa estructural alta, que hem de finançar amb els nostres impostos atès que el finançament local continua sense solució.

Aquesta manca de finançament local adequat sumat a aquest model de municipi car de mantenir podria semblar que només pot solucionar-se amb més impostos. Però estem demostrant, any rere any, que no és així. En aquest mandat la pressió fiscal s'ha congelat amb l'excepció de la modificació de la taxa per estacionament de tracció mecànica en les vies públiques municipals per a vehicles amb contracte de rentin/Leasing i visitants amb vehicles turístics. La resta d'impostos no han variat. I això ha estat fruit del compromís de l'Equip de Govern municipal d'ajudar a les famílies i els ciutadans de Caldes d'Estrac a sortir de la greu crisi econòmica que hem viscut.

En un moment especialment dur, des de l'Ajuntament hem volgut contribuir a ajudar en la recuperació. I ho hem fet sense renunciar a millorar i ampliar els serveis que prestem, i també trobant recursos per poder-hi fer inversió.

El pressupost.

Els pressupostos generals dels Ens locals constitueixen la expressió xifrada, conjunta i sistemàtica de les obligacions que, com a màxim, pot reconèixer el ens i els organismes autònoms, i de drets que prevegin liquidar durant el corresponent exercici, així com de les previsions d'ingressos i despeses de les Societats mercantils capital social del qual pertany íntegrament a l'entitat local corresponent.

Així doncs, el pressupost constitueix la línia bàsica d'actuació municipal, i la seva elaboració primer i aprovació després, comporta la posada en funcionament de tot un programa que afecta, en tots els aspectes, la totalitat de la població. Aquest programa pretén ser portat a la pràctica i, per tant, les premisses en què descansa el pressupost són d'un estricte realisme basat, per una banda, en uns ingressos factibles segons l'evolució històrica i el marc normatiu, i en unes despeses que tinguin garantit el finançament i la capacitat de gestió de les mateixes.

Tenint en compte els condicionants anteriors, l'import del Pressupost municipal per a l'exercici 2023 i la comparació amb el pressupost inicial del 2022 són el següent:

DESPESES	2023	2022	diferència	% variació
Capítol 1 Personal	2.128.254,30 €	2.029.992,08 €	98.262,22 €	4,84%
Capítol 2 Despesa corrent	2.028.970,70 €	1.978.006,92 €	50.963,78 €	2,58%
Capítol 3 Interessos	14.500,00 €	14.500,00 €	0,00 €	0,00%
Capítol 4 Subvencions	229.725,00 €	203.950,00 €	25.775,00 €	12,654%
Capítol 5 Fons Contingèn.	0,00 €	0,00 €	0,00 €	0,00%
Capítol 6 Inversions	293.951,33 €	355.000,00 €	-61.048,67 €	-17,20%
Capítol 9 Amortitz. deute	406.000,00 €	357.000,00 €	49.000,00 €	13,73%
TOTALS	5.101.401,33 €	4.938.449,00 €	162.952,33 €	3,30%

INGRESSOS	2023	2022	diferència	% variació
Capítol 1 Impostos	2.358.700,00 €	2.392.300,00 €	-33.600,00 €	-1,40%

Ajuntament de Caldes d'Estrac

Directes				
Capítol 2 Impost. Indirectes	130.000,00 €	55.000,00 €	75.000,00 €	136,36%
Capítol 3 Taxes i altres ingressos	1.049.850,00 €	926.050,00 €	123.800,00 €	13,37%
Capítol 4 Subvencions	1.068.400,00 €	984.999,00 €	83.401,00 €	8,47%
Capítol 5 Ingressos. Patrim.	200.500,00 €	225.100,00 €	-24.600,00 €	-10,93%
Capítol 6 Aliena. Inver. Reals	0,00 €	0,00 €	0,00 €	0,00%
Capítol 7 Transferenc. Capital	94.251,33 €	0,00 €	94.251,33 €	0,00%
Capítol 9 Passius Financers	199.700,00 €	355.000,00 €	-155.300,00 €	-43,75%
TOTALS	5.101.401,33 €	4.938.449,00 €	162.952,33 €	3,30%

Com es pot veure, el pressupost es presenta sense dèficit inicial, per la qual cosa es dona compliment a l'article 168.e del RDL 2/2004, Text Refós Llei d'Hisendes Locals, i l'article 16 del 500/1990, reglament pressupostari de les administracions locals.

L'estructura

L'estructura del present Pressupost municipal continua essent la fixada per l'Ordre EHA/3565/2008, de 3 de desembre publicada en el Butlletí Oficial de l'Estat de 10/12/2008, que desenvolupa l'estructura dels pressupostos de les entitats locals, pel que respecta a la classificació econòmica. Tanmateix ha calgut mantenir la reestructuració de la classificació per programes per tal d'adaptar-la a l'ordre HAP/419/2014, de 14 de març, que modifica l'ordre EHA 3565/2008, de 3 de desembre, arrel de l'aprovació de la llei 27/2013 de 27 de desembre de Racionalització i Sostenibilitat de l'Administració Local, en el pressupost de 2023 s'ha efectuat un nou esforç per redefinir els títols i els imports de les partides de despesa.

Els ingressos

El pressupost d'ingressos ascendeix, igual que el de despeses, a 5.101.401,33 euros. D'aquesta quantitat només 0,7 milions venen directament de l'Estat, com a participació en els ingressos de l'Estat (PIE). D'altra banda, el Fons de Cooperació Local de la Generalitat és encara molt inferior – només 72.000 euros -. Aquestes dues xifres no han variat respecte de l'any passat, una mostra també d'aquell context que parlàvem en l'inici d'aquesta memòria. L'Estat no té previst incrementar la participació, i la Generalitat tampoc.

Amb aquestes dades, doncs, resulta ben clar que el finançament dels municipis és injust i continua estant mal resolt.

Els impostos directes que paguen els caldens i les caldenques són la major part dels ingressos municipals (2,4 milions d'euros), mentre que les taxes per prestació de serveis i els ingressos per preus públics també són importants (en concret 1,0 milions d'euros).

Però aquesta fiscalitat també està en part en entredit. L'Impost sobre l'increment de valor dels terrenys (conegut com a plusvàlua) ha estat afectat, també en aquest pressupost, per la nova regulació i la sentència del Tribunal Constitucional 182/2021 .



En referència als ingressos de gestió pròpia, s'ha tingut en compte l'estimació de la liquidació de drets reconeguts del 2022.

Les despeses

El pressupost de despeses dóna resposta a les necessitats dels serveis així com els increments de costos de personal i subministraments. Aquesta circumstància ens obliga a ser molt exigents en la disponibilitat de la despesa, atès que com hem dit en moltes ocasions, amb menys haurem de fer més.

He de dir que estem absolutament convençuts que, com ja ha passat en els darrers anys, la contenció i realisme a l'hora d'elaborar el pressupost ens ha ajudat a liquidar molt positivament cada exercici, i gaudir així de la possibilitat de realitzar inversions amb els romanents. Aquest any 2023 preveiem que també pugui ser així i incorporar determinades inversions que avui no són presents en aquest pressupost.

Les despeses de personal: el capítol I

Si bé és cert que l'any passat els empleats públics es van beneficiar de pujades salarials, d'acord amb l'aprovació de la Llei General de Pressupostos de l'Estat, sembla que per a l'exercici de 2023 les retribucions dels empleats públics es tornin a incrementar.

A Caldes d'Estrac el pes econòmic del capítol I és un 48,35%, en línia dels ajuntaments de municipis com el nostre. Això vol dir que la contenció de despesa en aquest àmbit ha estat molt important. L'increment del capítol I respecte a l'exercici 2022 es del 4,48%. En aquest increment es té la previsió de possibles increments salarials aprovats per la Llei General de Pressupostos de l'Estat 2023

Les despeses de béns i serveis

Aquest any 2023 seguirà en la mateixa línia de l'any 2022: de licitacions per posar al dia els contractes i serveis. I és justament aquestes licitacions les que ens han de donar la possibilitat d'obtenir millors condicions econòmiques i millor servei. Estem adequant els serveis públics a la realitat i dimensió local, i intentem produir estalvis i millores.

Així, aquest capítol II hi ha un petit increment en relació a l'any passat, passant d'una consignació inicial de 1.978.006,92 Euros l'any 2022 a 2.028.970,70 Euros l'any 2023.

Les subvencions

Un poble és més viu i més dinàmic si compta amb ciutadans compromesos que s'estimen les seves entitats i associacions. I des de l'Ajuntament hem de treballar per facilitar al màxim la tasca de les entitats, mitjançant recursos com són els espais o equipaments, però també recursos econòmics en forma de subvenció.

Volem seguir promovent la participació de les entitats i associacions en les activitats i festes del poble, així com també promourem la participació i coneixença de les entitats per part de la ciutadania, promovent l'associacionisme i la participació.

I en aquest capítol també continuem donant resposta a les persones que més ho necessiten. Perquè en un municipi com Caldes d'Estrac el pressupost mai ha de ser excusa per no atendre una necessitat social, es per això que s'ha incrementat aquest Capítol . Així ho hem tingut clar durant tots aquests anys, i continuem tenint-ho molt clar en aquest pressupost.

Les inversions



Els programes d'inversió previstos de realitzar durant l'exercici econòmic de 2023, són aquells que figuraran en el Pla d'Inversions per a l'exercici 2023 i la incorporació, si s'escau, de romanents de crèdit per inversions que es realitzarà un cop aprovada la liquidació de l'exercici de 2021. Les inversions finançades amb subvencions d'administracions supramunicipals donaran lloc, als oportuns expedients de generació de crèdit en el moment que es coneguin.

Es fa constar que llur finançament s'ajusta a les possibilitats econòmiques de l'Ajuntament.

Així doncs, al final de l'exercici, podrem comprovar com en aquest mandat s'haurà executat més inversió que en molts anys anteriors. I seguirem, en la mesura del possible, sense incrementar els impostos, i reduint l'endeutament.

Com a conseqüència de la suspensió de les regles fiscals, les entitats locals poden fer ús dels seus romanents i contribuir així a la recuperació econòmica i social. No obstant això, la Direcció General de Política Financera, Assegurances i Tresor de la Generalitat de Catalunya recomana destinar el romanent de tresoreria per a despeses generals al finançament de despeses de caràcter no recurrent (inversió o despesa corrent no recurrent) atès que el romanent és un recurs no recurrent. Amb caràcter previ, cal tenir en compte els criteris generals d'utilització del romanent de tresoreria per a despeses generals de signe positiu que es detallen a l'apartat 13 de la nota informativa de la Direcció General de 29 de setembre de 2022, sobre el règim de tutela financera dels ens locals per a l'exercici 2021 (sanejament de les obligacions i devolucions d'ingressos pendent d'aplicar al pressupost, compliment dels compromisos de despesa assumits per l'existència de romanents de crèdit incorporables i compliment del termini legal de pagament a proveïdors).

La càrrega financera i l'endeutament

Pel que fa a les despeses financeres (Capítols III i IX) el pressupost de 2023 contempla en detall totes les operacions de crèdit de les que s'hauran de pagar interessos i fer amortitzacions de capital.

Cal fer ressenyar especialment que l'Ajuntament de Caldes d'Estrac té formalitzada tenia la següent operació viva a 31 de desembre de 2020 amb càrrec al "Fondo de liquidación para la financiación de los pagos a proveedoras", per import de 980.974,44 euros, amb les següents condicions:

Tipus operació	<i>Operació a llarg termini</i>
Import de l'operació	980.974,44 Euros
Sistema d'Amortització	<i>amortitzacions constants.</i>

Sobre aquesta operació de crèdit a 31 de desembre de 2020 amb càrrec al Fondo de liquidación para la financiación de los pagos a proveedoras, les condicions financeres aprovades per la Comissió Delegada del Govern per a Assumptes Econòmics en sessió del 25 de juny de 2021, que consisteixen en una ampliació del període d'amortització i, en el seu cas, l'aplicació d'un tipus d'interès equivalent al cost de finançament de l'Estat al termini resultant de l'allargament d'aquest període d'amortització es de 7 anys.

Tenint en compte que les noves condicions aplicables a l'operació de préstec amb càrrec al "Fondo de liquidación para la financiación de los pagos a proveedoras", donaran com a resultat millorar els nivells d'estalvi net, disminuir la càrrega financera i reduir el risc financer, es considera que l'Entitat *compte* amb capacitat de pagament per assumir durant tots els anys la càrrega financera derivada d'aquesta operació, tal com disposa l'article 52.2 del Text Refós de la Llei Reguladora de les Hisendes Locals, aprovat pel Reial decret Legislatiu 2/2004, de 5 de març.

Ajuntament de Caldes d'Estrac

Amb un rati de d'endeutament de només del 40% a 31 de desembre de 2021 i la previsió del 55-60% a 31 de desembre de 2022, podem dir que estem lluny del rati del 75% que limita la possibilitat d'endeutar-se, o molt més del màxim legal del 110%. En definitiva, podem dir que l'endeutament municipal es manté correctament.

Una política econòmica seriosa és el que ens ha permès començar a tenir una molt bona salut econòmica. I tot i els grans reptes que ens plantejem de cara al futur, seguirem en aquesta línia.

Conclusió

En els propers anys serà molt important el paper que desenvolupem des dels municipis. I avui presentem un pressupost que dóna resposta a les necessitats dels veïns i veïnes de Caldes d'Estrac, però que a més és la base més sòlida per poder afrontar qualsevol repte de futur.

Per a una gestió eficaç i eficient del pressupost i per garantir la legalitat en tota l'actuació municipal, tenint especial cura del compliment dels terminis legals en el pagament als proveïdors de les factures generades, es continuen implementant i millorant els procediments de fiscalització i control intern de la despesa i de racionalització dels procediments de compres, sota la responsabilitat i supervisió de la Intervenció i la Tresoreria municipals.

Per últim, cal esmentar que el pressupost de 2023 compleix amb tots els requisits legalment exigibles per la llei d'estabilitat pressupostària i sostenibilitat financera, especialment el principi d'estabilitat pressupostària.

És per tot això que es demana al Ple municipal l'aprovació del Pressupost Municipal de 2023

Perquè serà amb aquestes bases que tots junts podrem fer un Caldes d'Estrac molt millor.

Oscar Baró Clariana
Caldes d'Estrac, 2 de desembre del 2022



SANDRA HERCE OBIOLS, SECRETARIA-INTERVENTORA DE L'AJUNTAMENT DE CALDES D'ESTRAC, COMARCA DEL MARESME.

CERTIFICO: Que la Liquidació del Pressupost d'aquesta Corporació municipal, referida a l'exercici de 2021, es la següent:

- Fons líquids a 31 de desembre	614.446,92 euros
- Pendent de cobrament a la mateixa data	2.070.054,77 euros
	=====
suma . . .	2.684.501,69 euros
- Pendent de pagament a la mateixa data	1.100.644,43 euros
	=====
Total de romanent líquid de tresoreria . .	1.583.857,26 euros

AIXÍ MATEIX CERTIFICO: Que durant l'exercici de 2021 i en el període que s'indiquen, s'han efectuat els ingressos i despeses següents:

- Total de drets reconeguts nets en el exercici . .	4.864.784,92 euros
- Total obligacions reconegudes netes en el exercici	4.667.304,71 euros
	=====
Total resultat pressupostari . .	197.480,21 euros

I, perquè consti, als efectes del que determina l'article 168-b) del Text refós de la Llei reguladora de les Hisendes Locals aprovat per Real Decret Legislatiu 2/2004, de 5 de març, expedixo el present d'ordre i amb el vistiplau de la senyor Alcalde, Caldes d'Estrac, 2 de desembre de 2022.

Vistiplau
L'Alcalde

Sandra Herce Obiols (1 de 2)
Secretaria-Interventora (Accidental)
Data Signatura: 09/12/2022
HASH: 5cc359477990824fac0b0c4f5906652
Ajuntament de Caldes d'Estrac

OSCAR BARO CLARANA (2 de 2)
Secretaria-Interventora (Accidental)
Data Signatura: 09/12/2022
HASH: 46733a63c24e25cd995e85761c00e8ff
Ajuntament de Caldes d'Estrac



**SANDRA HERCE OBIOLS, SECRETARIA-INTERVENTORA,
SECRETARIA-INTERVENTORA DE L'AJUNTAMENT DE
CALDES D'ESTRAC, COMARCA DEL MARESME.**

CERTIFICO: Que els ingressos reconeguts i les obligacions reconegudes durant el passat exercici 2021 i en els sis primers mesos de l'exercici de 2022, per cada un dels recursos compresos en el Projecte de pressupost per a 2023, són els que es detallen tot seguit:

I N G R E S S O S		
	Durant l'exercici de 2021	En els sis primers mesos de 2022
- Cap.1.- Impostos directes	2.496.364,34	2.149.256,85
- Cap.2.- Impostos indirectes	100.045,68	67.696,20
- Cap 3.- Taxes i altres ingressos	893.927,47	739.901,41
- Cap.4.- Transferències corrents	1.089.531,27	672.374,52
- Cap.5.- Ingressos patrimonials	48.769,88	46.826,73
- Cap.6.- Alienació d'inversions reals	0,00	0,00
- Cap.7.- Transferències de capital	76.061,48	126.719,53
- Cap.8.- Actius financers	0,00	0,00
- Cap 9.- Passius financers	160.084,80	168.795,97

D E S P E S E S		
	Durant l'exercici de 2021	En els sis primers mesos de 2022
- Cap.1.- Despeses de personal	1.986.788,81	975.893,97
- Cap.2.- Despeses en béns corrents i serveis	1.873.986,23	718.887,97
- Cap 3.- Despeses financeres	18.932,06	5.739,24
- Cap.4.- Transferències corrents	211.321,82	73.937,35
- Cap.6.- Inversions reals	347.808,62	51.845,86
- Cap.7.- Transferències de capital	0,00	0,00
- Cap.8.- Actius financers	0,00	0,00
- Cap 9.- Passius financers	228.467,17	210.116,61

I perquè consti, lliuro el present d'ordre i amb el vist i plau de la senyor Alcalde, Caldes d'Estrac, 2 de desembre de 2022.

Vist-i-plau
L'Alcalde,

Sandra Herce Obiols (1 de 2)
Secretaria-Interventora
Data Signatura: 09/12/2022
HASH: 5dc35c49478940824fad0b0c415949652

Ajuntament de
Caldes d'Estrac

OSCAR BARO CLARANA (2 de 2)
Alcalde-President
Data Signatura: 09/12/2022
HASH: 4b7339883262626483658751cc0ca8f

Ajuntament de
Caldes d'Estrac



INFORME D'INTERVENCIÓ

que formula la Secretaria-Interventora que subscriu, als efectes que determina la legislació vigent.

Examinat el Projecte del pressupost municipal per a l'exercici de 2023 en el seus diferents capítols i articles, i en el que es refereix a DESPESES, es consideren que estan adaptades a les necessitats dels serveis respectius i a les disposicions vigents, i pel que afecta els INGRESSOS, són adequats a les disponibilitats econòmiques i possibilitats d'aquest Municipi.

Resultant que el total de **DESPESES** per tots els conceptes ascendeix a la quantitat de 5.101.401,33 euros (CINC MILIONS CENT-UN MIL QUATRE-CENTS Ú AMB TRENTA-TRES CÈNTIMS), i els **INGRESSOS** en la mateixa quantitat.

És evident que el pressupost de l'Ajuntament de Caldes d'Estrac referit no té dèficit inicial i està anivellat, i no escau, per tant, cap proposició d'augment ni de reducció de consignacions.

Caldes d'Estrac, 2 de desembre de 2022
La Secretaria-Interventora

Signat: Sandra Herce Obiols

Sandra Herce Obiols (1 de 1)
Secretaria-Interventora
Data Signatura: 09/12/2022
HASH: 5d13f649789408246ed0b0cd169d9652
Ajuntament de
Caldes d'Estrac



Sandra Heras Obols (1 de 1)
Secretaria Intervenció (Accidental)
NIF: S4035494739103214a0b0c0c15906632
Ajuntament de
Caldes de Ebro

INFORME D'INTERVENCIÓ

Assumpte: Aprovació del Pressupost municipal per a l'exercici 2023

NORMATIVA

- Articles 162 i següents del Text Refós de la Llei Reguladora de les Hisendes Locals (LLRHL).

- Articles 12, 13, 18, 19 i 20 del Reial Decret 500/1990 de 20 d'abril de Desenvolupament Pressupostari.

- Ordre EHA/3565/2008, de 3 de desembre, per la qual s'aprova l'Estructura dels Pressupostos de les Entitats Locals, modificada per l'Ordre HAP/419/2014, de 14 de març.

- Llei Orgànica 2/2012, de 27 d'abril, d'Estabilitat Pressupostària i Sostenibilitat Financera.

ANTECEDENTS I OBJECTE

Ha estat lliurat a aquesta intervenció la proposta d'expedient de pressupost per l'exercici 2023, a fi efecte que s'emeti informe preceptiu que estableix el Text refós de la Llei d'Hisendes Locals i el reglament que el desenvolupa.

Consultat l'expedient, comprovo que els documents que el conformen són:

Memòria d'alcaldia
Estat resum d'ingressos i despeses i principals magnituds i equilibris.
Estat d'ingressos
Estat de despeses
Annex d'inversions
Bases d'execució del pressupost
Estat del deute
Beneficis fiscals
Plantilla personal
Pressupost 2022 Caldes XXI (EPEL)
Estat consolidat pressupost

FONAMENTS JURÍDICS

Primer.- L'article 168.4 del Text Refós de la Llei Reguladora de les Hisendes Locals estableix:

" El President de l'Entitat formarà el Pressupost General i el trametrà, informat per la Intervenció i amb els annexes i documentació complementària detallats a l'apartat 1 de

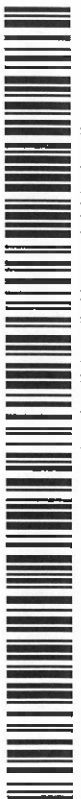

l'article 166 i al present article, al Ple de la Corporació per a la seva aprovació, esmena o devolució."

En el mateix sentit, l'apartat 1er de l'article 18.4 del RD 500/90 especifica:

"La remissió a la Intervenció es realitzarà de forma que el Pressupost, amb tots els annexes i documentació complementària, pugui ser objecte d'estudi en un termini no inferior a deu dies."

Segon.- La classificació i codificació del Pressupost s'adapta a l'Ordre EHA/3565/2008 per la qual s'aprova la nova Estructura dels Pressupostos de les Entitats Locals, modificada per l'Ordre HAP/419/2014, de 14 de març.

L'estructura orgànica es divideix en un total de 14 unitats administratives, que vindrien a correspondre amb les àrees orgàniques utilitzades fins aquest moment. En el següent quadre es procedeix a descriure aquesta classificació:

<i>Àrea</i>	<i>Denominació</i>
10	Hisenda
11	Serveis Públics i Administració
12	Urbanisme i Habitatge
13	Cultura
14	Promoció Econòmica i Termal
15	Acció Social
16	Esport
17	Comunicació i Participació Ciutadana
18	Ensenyament
19	Salut
20	Govern Local
21	Serveis Públics i Medi Ambient
22	Gent Gran, Dona i polítiques d'igualtat
23	Joventut

Tercer.- El Pressupost municipal de l'Ajuntament de Caldes d'Estrac per a l'exercici de 2023 té un import de:

Estat de Ingressos..... 5.101.401,33 euros.

Estat de Despeses..... 5.101.401,33 euros.

El pressupost presenta equilibri formal i equilibri material. També compleix els principis d'estabilitat pressupostària i sostenibilitat financera previstos als articles 3 i 4 de la Llei Orgànica 2/2012, de 27 d'abril, d'Estabilitat Pressupostària i Sostenibilitat Financera, magnituds que s'hauran de respectar en el decurs de l'execució del pressupost.



Quart.- L'article 165 de la TRLRHL estableix que el Pressupost General haurà de contenir:

a) L'estat de despeses que inclourà, amb la deguda especificació, els crèdits necessaris per l'acompliment de les seves obligacions, així com l'estat d'ingressos on figuraran les estimacions dels diferents recursos que es preveuen liquidar durant l'exercici.

Aquest dos requisits, tant per l'estat d'ingressos com per l'estat de despeses, es compleixen a l'expedient.

b) Les Bases d'Execució que desenvoluparan les diferents disposicions en matèria pressupostària i d'organització.

Per altra banda l'article 168.1 de la LRHL detalla quina és la documentació que ha d'acompanyar el Pressupost General:

- Memòria explicativa del seu contingut i principals modificacions que presenti en relació al vigent.
- Liquidació del Pressupost de l'exercici anterior i avanç de la del corrent, referida al menys a sis mesos.
- Annex de Personal de l'Entitat Local.
- Annex de les inversions que s'hagin de realitzar a l'exercici.
- Informe econòmic financer.

Cinquè.- En els municipis de >5.000 habitants, forma part de l'expedient l'informe d'Intervenció sobre el compliment de la Llei Orgànica 2/2012, de 27 d'abril, d'Estabilitat Pressupostària i Sostenibilitat Financera.

Sisè.- Tot seguit s'assenyalen quines són les dades més importants que es deriven dels estats d'ingressos i despeses del projecte de Pressupost de l'Ajuntament per al any 2023.

Setè.- Les despeses corrents en el pressupost municipal per a l'exercici de 2023 té un increment en relació a l'exercici 2022 com a conseqüència, bàsicament, per la major previsió del capítol I degut als increments salarials aprovats i previstos en la Llei de Pressupostos Generals de l'Estat.

L'import del present projecte de Pressupost municipal per a l'exercici econòmic de l'any 2023 és el resultat d'un acurat anàlisi de cada aplicació de l'estat de despeses i de cada concepte de l'estat d'ingressos, partint com a base principalment la liquidació provisional del pressupost municipal exercici 2022.

Tanmateix, s'ha d'assenyalar el increment de l'estat de despeses ordinàries del present Pressupost municipal per a l'any 2023, en comparació amb el seu immediat anterior, és del 4,21 %.



1.- ESTAT D'INGRESSOS

a) Ingressos Tributaris

Capítol 1.- Impostos directes.

Primer.- La variació global dels Impostos Directes és del 1,40% inferior a l'exercici anterior provocat en major mesura per una menor previsió en l'Impost sobre increment del valor de terrenys de naturalesa urbana (IIVTNU) i per un ajust en la previsió en l'Impost sobre Béns Immobles de naturalesa rústega (IBI).

Segon.- En quant a l'Impost sobre els Béns Immobles de naturalesa rustega, reflecteix un decrement en la previsió inicial d'ingressos per import de 600,00 euros per un previsió real de la recaptació per aquest concepte

Tercer.- El Impost de Vehicles de Tracció Mecànica es manté, en consonància amb el padró fiscal liquidat exercici 2022.

Quart.- La previsió d'ingressos del Impost sobre el Increment de Valor dels Terrenys de Naturalesa Urbana té un decrement de forma prudent i responsable perquè s'ha passat d'una previsió inicial en el 2022 de 400.000 euros a una previsió de 367.000 euros al 2023. El canvi legislatiu produït que determina que no es pot procedir a la seva liquidació si el subjecta passiu pot acreditar la inexistència d'increment de valor a més de la nova regulació en el marc de la sentència del tribunal constitucional 182/2021.

Arribat aquest punt, també cal recordar que l'Ajuntament té delegada la gestió i recaptació d'aquest impost a l'Organisme de Gestió Tributària de la Diputació de Barcelona.

Capítol 2.- Impostos indirectes.

La previsió d'ingressos de la partida del Impost sobre Construccions, Instal·lacions i Obres es menor, essent la previsió inicial de 130.000,00 euros, 75.000,00 euros inferior a la de l'exercici de 2022.

Malgrat que l'Estructura Pressupostària considera aquests ingressos com a corrents, en tractar-se d'ingressos lligats a la construcció, la seva execució té sempre una part aleatòria. Una elevada previsió d'aquest ingrés pot provocar que es consolidi una despesa fixa sustentada sobre uns ingressos variables, situació no desitjable sobre la qual es ve informant als expedients pressupostaris anuals.



Capítol 3.- Taxes i altres ingressos.

El capítol 3, bàsicament integrat per las taxes per la prestació de serveis i ocupació del domini públic, té una consignació de 1.049.850,00 euros, el que comporta un increment del 13,37% sobre les previsions de 2022.

Les principals magnituds que formen aquest capítol són aquestes:

- Taxa per la recollida i tractament d'escombraries, la previsió és 360.000,00 euros no presenta variació respecte la previsió de l'any 2022.
- Taxa per ocupació de terrenys, materials de construcció, bastides i altres, es preveu ingressos per 27.600,00 euros, presenta una variació, de 8.600,00 euros respecte la previsió de l'exercici 2022.
- Taxa per l'estacionament en la zona blava, dotada amb una previsió de 260.000,00 euros presenta una variació important respecte la previsió de l'exercici 2022.
- Taxa per l'atorgament de llicències urbanístiques, amb una previsió de 90.000,00 euros.
- Sancions tributàries, amb una previsió de 6.000,00 euros, no presenta cap variació respecte la previsió de l'exercici 2022.
- Multes, amb una previsió de 80.000,00 euros presenta variació respecte l'any anterior, d'acord amb els drets reconeguts nets de l'exercici 2022.
- Altre ingressos com els interessos de demora, amb una previsió de 15.000,00 euros no té cap variació respecte l'any anterior, d'acord amb els drets reconeguts nets de l'exercici 2022.

b) Transferències corrents

Les previsions inicials en el seu conjunt són de 1.068.400,00 euros, que representa un increment del 8,47% en relació a l'exercici de 2022.

1.- Participació en els Tributs de l'Estat

La partida més important d'aquest capítol IV continua essent els ingressos procedents de la Participació municipal als tributs de l'Estat, amb un import de 730.000,00 euros, presenta una variació de 120.000 euros respecte a l'exercici de 2022.

Aquesta xifra s'obté de la publicació que fa el Ministeri d'Economia i Hisenda Pública, en relació als lliuraments a compte en la participació en els Tributs de l'Estat. En el cas concret de l'Ajuntament de Caldes d'Estrac, l'avançament mensual previst i que estem rebent és de 61.568,49 euros bruts que representa 738.821,88 euros/any. De moment no hi ha cap previsió d'increment, sense perjudici de la liquidació definitiva referida al 2021 que pot corregir a l'alça o baixa aquest resultat.

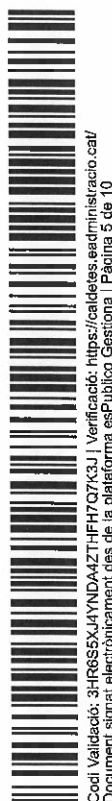

L'ajuntament fins que no existeixi una norma amb rang de Llei que estableixi l'actualització del càlcul dels corresponents lliuraments a compte de la participació en tributs de l'Estat, percebrà a partir del mes de gener de 2023 similars imports als percebuts durant l'exercici 2022.

2.- Generalitat de Catalunya

La dotació de la partida del Fons de Cooperació Local recull els drets reconeguts el 2022.

La resta de conceptes d'ingrés previstos, provinents de transferències corrents de la Generalitat de Catalunya, són concordants als dret reconeguts en l'exercici 2022, atès que es preveu factible la reedició de les subvencions atorgades en aquest exercici.

3.- Diputació de Barcelona , Consell Comarcal i altres entitats

Les previsions de subvencions de la Diputació de Barcelona i del Consell Comarcal del Maresme ascendeixen a 242.000,00 euros, les quals hi ha variació negativa per import aproximadament de 50.599,00 euros.

En aquest àmbit es considera oportú recordar que la concessió de subvencions no previstes inicialment al Pressupost de 2023 només podrà modificar el Pressupost de despeses una vegada s'hagi assolit el nivell d'ingressos inicialment previst a les partides corresponents.

c) Ingressos Patrimonials

Aquests corresponen als conceptes previstos en el capítol V, és dir aquells que provenen del patrimoni del propi Ajuntament. Aquest capítol es compon, entre altres, de tres conceptes pressupostaris corresponents als interessos obtinguts pels dipòsits bancaris, a l'arrendament dels mòduls parc, l'arrendament de habitatge municipal i concessions, entre altres.

Les previsions d'ingressos d'aquest capítol ascendeix a un total de 200.500,00 euros que està totalment amb línia amb els drets reconeguts durant l'exercici 2022. També, al assenyalar la no previsió de cap ingrés en concepte de cànon de l'EPEL..

d) Transferències de Capital

Es preveu un ingrés per aquest concepte, per import de 94.251,33 euros, en el pressupost municipal exercici 2022 relatiu a les subvencions procedents de la Generalitat de Catalunya i de la Diputació de Barcelona.

e) Passius financers

Es preveu la contractació de dos préstecs a llarg termini, per import de 199.700,00 euros, mitjançant la línia creditícia "Caixa de Crèdit" de la Diputació de Barcelona, sense interessos. L'Ajuntament de Caldes d'Estrac està en disposició de no sol·licitar



l'autorització per poder endeutar-se atès que el seu ratí d'endeutament està per sota del 75%, concretament en el 40% a 31 de desembre de 2021.

2.- ESTAT DE DESPESES

a) Personal.

El Capítol 1 passa dels 2.029.992,08 euros inicials al 2022 als 2.128.254,30 euros previstos al 2023, amb un increment global del 4,84 per cent. Als efectes del càlcul de creixement de la massa salarial, s'ha de tenir en compte que no s'ha aprovat la Llei de Pressupostos Generals de l'Estat per 2023.

En la previsió per l'exercici 2023 s'ha calculat un increment salarial aproximat del 2 per cent, més el 1,5 per cent que la massa salarial va esser incrementada i no prevista en el pressupost municipal exercici 2022, d'acord en la previsió que resulti la Llei de Pressupostos de l'Estat per a l'any 2023.

S'ha donat compte a la representació del personal en els terminis previstos en el conveni de les modificacions esmentades.

Aquestes previsions del cost del personal quedant supeditades a l'aprovació de la Llei de Pressupostos Generals de l'Estat 2023.

b) Compra de Béns i Serveis.

Aquest capítol té un increment amb una consignació inicial de 2.028.970,70 euros l'any 2023 a 1.978.006,92 euros previstos per a l'exercici 2022.

c) Despeses financeres

El capítol III, la previsió per al pagament d'interessos es manté respecte a l'exercici anterior.

Les noves contractacions de crèdits a llarg termini durant l'exercici de 2022 durant aquest nou exercici gaudiran de carència d'amortització repercutint també amb els interessos a liquidar. Per tant, en el pressupost de l'exercici de 2024 aquest capítol tindrà un increment important.

d) Transferències corrents

Les partides d'aquest capítol passa de 203.950,00 euros el 2022 a 229.725,00 euros aquest 2023. Es recorda que una part d'aquestes despeses té el seu finançament amb transferències corrents previstes al Pressupost d'ingressos.

e) Inversions.

El capítol 6 passa d'una xifra de 355.000,00 euros a un import total de 199.700,00 euros en l'exercici de 2022. Tant la destinació com la forma de finançament es detallen a l'annex d'inversions. L'estructura de finançament de les inversions



previstes ha permès mantenir la capacitat de finançament considerada en els termes de la Llei Orgànica 2/2012 d'Estabilitat Pressupostària i Sostenibilitat Financera.

f) Passius Financers.

La quantitat prevista correspon a l'amortització dels préstecs vius fora de període de carència.

3.- ESTAT D'INVERSIONS, PLA FINANCER D'OPERACIONS DE CAPITAL EXERCICI 2023

El projecte d'inversions que s'inclou el Pressupost municipal per l'exercici 2023, definit el Pla Financer d'operacions de Capital ascendeix a 199.700,00 euros que tot del seu finançament és mitjançant la contractació de dos préstecs a llarg termini.

Malgrat que les inversions programades tenen necessitat de finançament, es pot dir que es dona compliment a la Llei 18/2001 de 12 de desembre amb el Reglament aprovat per R.D 1463/2007 de 2 de novembre, general d'Estabilitat Pressupostària, on s'estableix el dèficit zero en l'endeutament de les Administracions Locals per a les noves operacions de crèdit i a la normativa aplicable en matèria d'estabilitat pressupostària dels ens locals en el marc de la Llei orgànica 2/2012, de 27 d'abril, d'estabilitat pressupostària i sostenibilitat financera (LOEPSF).

4.- CÀLCUL D'ESTABILITAT PRESSUPOSTÀRIA

Atès el que estableix els punts nou i deu de l'article únic de l'Ordre **HAP/2082/2014**, on es modifiquen els articles 15 i 16 de l'Ordre HAP/2105/2012, obligacions anuals i trimestrals de subministrament d'informació:

L'enviament de les dades del Pressupost 2023 inclou-entre altres informacions- l'informe de la intervenció d'evaluació del compliment de l'objectiu d'estabilitat i del límit de la deuta.

L'actual redacció del art.15 (obligacions anuals) no fa referència al compliment de la regla de la despesa, pel que a l'aplicació "Pressupost 2023 no figura el apartat relatiu a l'informe sobre el compliment de la regla de la despesa, sense perjudici de que l'òrgan interventor, si així ho considera, incloua en el seu informe de fiscalització al pressupost general qualsevol aspecte sobre aquesta matèria que consideri oportú i es faci constar en l'apartat "observacions". No obstant, com l'article 16.4 de la norma, disposa que trimestralment es valorarà "el compliment de la regla de despesa al tancament de l'exercici", quan es realitzin els informes "informes trimestrals de l'execució del pressupost", la liquidació sí que inclourà l'apartat relatiu a l'informe sobre el compliment -al final de l'exercici- de la regla de la despesa.

1.Ingressos Corrents

4.807.450,00 €



Capítol 1. Impostos directes	2.358.700,00 €.	
Capítol 2. Impostos indirectes	130.000,00 €	
Capítol 3. Taxes i altres ingressos	1.049.850,00 €.	
Capítol 4. Transferències Corrents	1.068.400,00 €.	
Capítol 5. Ingressos patrimonials	200.500,00 €.	
2.Despeses Corrents		4.401.450,00 €
Capítol 1. Despeses de Personal	2.128.254,30 €.	
Capítol 2. Despeses Béns i Serveis	2.028.970,70 €.	
Capítol 3. Despeses Financeres	14.500,00 €.	
Capítol 4. Transferències Corrents	229.725,00 €.	
Capítol 5. Fons de Contingència	0,00 €	
3.Ingressos de capital no financers		94.251,33 €
Capítol 6. Inversions reals	0,00 €.	
Capítol 7. Transferències capital	94.251,33 €.	
4.Despeses de capital no financers		293.951,33 €
Capítol 6. Inversions reals	293.951,33 €.	
Capítol 7. Transf. de capital	0,00 €.	
Capacitat/Necessitat de finançament (1+3-2-4)		206.300,00 €
5. Ingressos financers		
199.000,00 €.		
Capítols 8 i 9 d'ingressos	199.700,00 €.	
6. Despeses financeres		406.000,00 €.
Capítols 8 i 9 de despeses	406.000,00 €.	
Finançament		199.700,00 €.

No obstant, cal assenyalar que per a l'exercici de 2023 s'aprova la prorroga de la suspensió de les regles fiscals d'estabilitat pressupostaria i sostenibilitat financera (objectiu d'estabilitat pressupostaria i regla de la despesa).

El Consell de Ministres de 27 de juliol de 2021 va acordar sol·licitar al Congrés dels Diputats l'apreciació de la situació d'emergència extraordinària prevista a l'article 135.4 de la Constitució, que comporta la pròrroga de la suspensió de les regles fiscals, també, per a l'exercici 2023. D'acord amb aquest article, els límits de dèficit estructural i de volum de deute públic només podran superar-se en cas de catàstrofes naturals, recessió econòmica o situacions d'emergència extraordinària que escapin al



control de l'Estat i perjudiquin considerablement la situació financera o la sostenibilitat econòmica o social de l'Estat, apreciades per la majoria absoluta dels membres del Congrés dels Diputats.

El Congrés dels Diputats va apreciar aquesta situació per majoria absoluta dels seus membres en el Ple de 13 de setembre de 2021.

Com a conseqüència de la suspensió de les regles fiscals, les entitats locals poden fer ús dels seus romanents i contribuir així a la recuperació econòmica i social. No obstant això, la Direcció General de Política Financera, Assegurances i Tresor de la Generalitat de Catalunya recomana destinar el romanent de tresoreria per a despeses generals al finançament de despeses de caràcter no recurrent (inversió o despesa corrent no recurrent) atès que el romanent és un recurs no recurrent. Amb caràcter previ, cal tenir en compte els criteris generals d'utilització del romanent de tresoreria per a despeses generals de signe positiu que es detallen a l'apartat 13 de la nota informativa de la Direcció General de 26 de setembre de 2022, sobre el règim de tutela financera dels ens locals per a l'exercici 2023 (sanejament de les obligacions i devolucions d'ingressos pendent d'aplicar al pressupost, compliment dels compromisos de despesa assumits per l'existència de romanents de crèdit incorporables i compliment del termini legal de pagament a proveïdors).

CONCLUSIONS

Vista la documentació que conforma l'expedient i analitzades les principals magnituds comentades en aquest informe es conclou que l'expedient és complet i informo **favorablement** perquè aquest pressupost pugui ser elevat a aprovació inicial pel Ple de la Corporació.

Caldes d'Estrac, 2 de desembre de 2022

Sandra Herce Obiols
La Secretaria-Interventora



PROJECTE

del Pressupost municipal

Per a

L'EXERCICI DE 2023

format pel que subscriu d'acord amb la legislació vigent i el qual

ESTAT DE MODIFICACIONS

al seu judici, deu reflectir-se e el pressupost del proper exercici.

Caldes d'Estrac, 2 de desembre de 2022.

LA SECRETARIA-INTERVENTORA

RESUM DE LES MODIFICACIONS QUE ES PROPOSEN

	CONSIGNACIONS		Modificacions	
	pressupost de 2022	Per el pressupost de 2023	Augment euros euros	Baixa euros
Despeses	4.938.449,00	5.101.401,33	162.952,33	0,00
Ingressos	4.938.449,00	5.101.401,33	162.952,33	0,00



Província	BARCELONA			08
Tipus de Corporació	AJUNTAMENT			2
Nom de la Corporació	CALDES D'ESTRAC			
Classes de pressupost	GENERAL			1
Habitants de dret	3.152	Exercici econòmic	2023	

ESTAT D'INGRESSOS

RESUMEN PER CAPÍTOLS

CAPÍTOLS	DENOMINACIÓ	EUROS
	<i>A) OPERACIONS CORRENTS</i>	
I	Impostos directes	2.358.700,00
II	Impostos indirectes	130.000,00
III	Taxes i altres ingressos	1.049.850,00
IV	Transferències corrents	1.068.400,00
V	Ingressos patrimonials	200.500,00
	<i>B) OPERACIONS DE CAPITAL</i>	
VI	Alienació d'inversions reals	0,00
VII	Transferències de capital	94.251,33
VIII	Actius financers	0,00
IX	Passius financers	199.700,00
	TOTAL	5.101.401,33

INGRESSOS PRESSUPOST EXERCICI 2023			2023
11200	11	IMPOST BENS IMMOBLES RUSTEGS	700,00
11300	11	IMPOST BENS IMMOBLES NATURALESA URBANA	1.777.000,00
11500	11	IMPOST SOBRE VEHICLES	185.000,00
11600	12	IMPOST INCREMENT VALOR TERRENYS	367.000,00
13000	14	IMPOST ACTIVITATS ECONÒMIQUES EMPRESARIALS	29.000,00
29000	12	IMPOST OBRES SOBRE CONST.INSTAL.LAC. I OBRES	130.000,00
30000	11	DRETS CONNEXIO AIGUA	6.000,00
30101	11	DRETS CONNEXIO CLAVEGUERAM	2.000,00
30200	11	RECOLLIDA I ELIMINACIO DE BROSSA	360.000,00
31300	16	TAXA SERVEI POLIESPORTIU	600,00
31900	20	VIGILANCIA ESPECIAL POLICIES	5.000,00
31902	14	SERVEI DE MERCAT MUNICIPAL	6.000,00
31903	11	US SALES MUNICIPALS	750,00
31905	13	TAXA SERVEIS CULTURALS	500,00
31906	11	TAXA ZONA BLAVA	260.000,00
31907	12	TAXA SERVEIS INTEGRAL ACTIVITATS	1.000,00
31908	11	TAXA SERVEIS FUNERARIS	15.000,00
32100	12	LLICENCIES D'OBRES	90.000,00
32500	11	EXPEDICIO DE DOCUMENTS	4.100,00
32600	20	RETIRADA DE VEHICLES	500,00
32900	12	PLAQUES, PATENTS I DISTINTIUS	400,00
33100	11	GUALS ENTRADA VEHICLES	17.000,00
33200	11	APROFITAMENTS ESPECIALS	40.000,00
33500	12	OCUPACIONS VIA PUBLICA:PARADES I ALTRES	3.500,00
33501	12	TAXA OCUPACIO TERRENYS PER MATERIALS CONST. BASTIDES	27.600,00
33502	14	TAXA ENTRADA VEHICLES I RESERVA DE VIA PUBLICA APARCAMENT	5.000,00
33503	14	TAXA OCUPACIO TERRENYS AMB CADIRES I TAULES	5.000,00
33504	14	TAXA PER INSTAL.LACIO DE QUIOSCOS VIA PUBLICA	16.000,00
38001	11	REINTEGRAMENTS	4.000,00
38900	11	REINTEGRAMENTS ANUNCIS	800,00
39110	11	SANCIONS TRIBUTARIES	6.000,00
39190	20	MULTES I SANCIONS	80.000,00
39211	10	RECARREC D'APRESEMENT	4.000,00
39301	10	INTERESSOS DE DEMORA	15.000,00
39800	11	INDEMNITZACIONS ASSEGURANCES	10.000,00
39901	11	RECURSOS EVENTUALS	3.100,00
39902	21	RECOLLIDA PAPER, VIDRE CCM	55.000,00
39905	11	PRESTACIO SERVEIS EPEL	5.000,00
39906	14	PRESTACIO SERVEIS ALTRES CONSORCIS	1.000,00
42000	11	PARTICIPACIO TRIBUTS DE L'ESTAT	730.000,00
45000	11	FONS COOPERACIO LOCAL CATALUNYA	72.000,00
45001	11	FONS COOPERACIO LOCAL CATALUNYA EXTRAORDINARI	0,00
45080	16	GENERALITAT CATALUNYA. ALTRES SUBVENCIONS	15.000,00
45081	11	SUBVENCIO JUTJAT DE PAU	1.700,00
46100	11	DIPUTACIO BARCELONA.ALTRES SUBVENCIONS	110.000,00
46101	15	TRANSF.CCM PROGRAMES ASSISTENCIA SOCIAL	40.000,00
46102	15	ALTRES SUBVENCIONS CCM	1.000,00
46103	11	SUBVENCIO EXTRAORDINARIA DIPUTACIO BARCELONA	80.000,00
46600	21	ASSOCIACIO MUNICIPIS MOBILITAT TRANSPORT URBA	11.000,00
47001	13	APORTACIONS CULTURALS	3.000,00
47002	16	APORTACIONS ESPORTS	100,00
47003	17	APORTACIONS PUBLICITAT	100,00
48000	15	FUNDACIO PRIVADA.PROGRAMA ASSISTENCIA SOCIAL	4.500,00
52000	10	INTERESSOS DE DIPOSITIS BANCARIS	100,00
55000	11	CONCESSIONS ADMINISTRATIVES	148.000,00
55001	11	CANON CONCESSIO AGBAR	18.400,00
55002	11	CANON SERVEIS FUNERARIS	2.000,00
55003	12	CANON EPEL	5.000,00
55004	11	LLOGUER HABITATGE MUNICIPAL	2.000,00
55904	11	ALTRES CONCESSIONS I APROFITAMENTS	25.000,00
75080	11	SUBV.GENERALITAT (NEXT GENERATION)	44.753,00
76101	21	SUBV.ACTUACIONS EMERGENCIA CLIMATICA	21.287,48
76102	11	SUBV.DIPUTACIO RESILENCIA	28.210,85
91101	10	PRESTECES A MIG/LLARG TERMINI	199.700,00
TOTAL INGRESSOS			5.101.401,33
TOTAL OPERACIONS CORRENTS			4.782.450,00
TOTAL OPERACIONS CAPITAL			293.951,33

PRESSUPOST D'INGRESSOS Resum per Capítols

PRESSUPOST D'INGRESSOS 2023

Capítol	Descripció	Previsions inicials
1	Impostos directes.	2.358.700,00
2	Impostos indirectes.	130.000,00
3	Taxes, preus públics i altres ingressos.	1.049.850,00
4	Transferència corrents.	1.068.400,00
5	Ingressos patrimonials.	200.500,00
	Operacions Corrents	4.807.450,00
7	Transferències de capital.	94.251,33
9	Passius financers.	199.700,00
	Operacions de Capital	293.951,33
	Total general	5.101.401,33

PRESSUPOST D'INGRESSOS Per Econòmica

PRESSUPOST D'INGRESSOS 2023

Orgànica	Econòmica	Descripció	Previsions inicials
11	11200	Imppto sobre Béns Immobles. Béns Inmueb de Nat Rústica	700,00
11	11300	IMPOST BENS IMMOBLES DE NATURALESA URBANA	1.777.000,00
11	11500	IMPOST SOBRE VEHICLES DE TRACCIO MECANICA	185.000,00
12	11600	IMPOST SOBRE L'INCREMENT DEL VALOR DELS TERRENYS URBANS	367.000,00
14	13000	IMPOST SOBRE ACTIVITATS ECONOMIQUES	29.000,00
12	29000	IMPOST SOBRE CONSTRUCCIONS	130.000,00
11	30000	DRETS CONNEXIO D'AIGUA	6.000,00
11	30101	DRETS CONNEXIO CLAVEGUERAM	2.000,00
11	30200	RECOLLIDA I ELIMINACIO DE BROSSA	360.000,00
16	31300	SERVEI POLIESPORTIU	600,00
20	31900	VIGILANCIA ESPECIAL POLICIES	5.000,00
14	31902	SERVEI DE MERCATS MUNICIPAL	6.000,00
11	31903	US SALES MUNICIPALS	750,00
13	31905	TAXA SERVEIS CULTURALS	500,00
11	31906	TAXA ZONA BLAVA	260.000,00
12	31907	TAXA SERVEIS INTEGRAL ACTIVITATS	1.000,00
11	31908	TAXA SERVEIS FUNERARIS	15.000,00
12	32100	LLICENCIES D'OBRES	90.000,00
11	32500	EXPEDICIO DE DOCUMENTS	4.100,00
20	32600	RETIRADA DE VEHICLES	500,00
12	32900	PLAQUES, PATENTS I DISTINTIUS	400,00
11	33100	GUALS ENTRADA VEHICLES	17.000,00
11	33200	APROFITAMENTS ESPECIALS	40.000,00
12	33500	OCUPACIONS VIA PUBLICA: PARADES I ALTRES	3.500,00
12	33501	TAXA OCUPACIO TERRENYS PER MATERIALS CONST. BASTIDES	27.600,00
14	33502	TAXA ENTRADA VEHICLES I RESERVA DE VIA PUBLICA APARCAMENT	5.000,00
14	33503	TAXA OCUPACIO TERRNEYS AMB CADIRES I TAULES	5.000,00
14	33504	TAXA PER INSTAL.LACIO DE QUIOSCOS VIA PUBLICA	16.000,00
11	38001	REINTEGRAMENTS	4.000,00
11	38900	REINTEGRAMENTS ANUNCIS	800,00
11	39110	SANCIONS TRIBUTARIES	6.000,00
20	39190	MULTES I SANCIONS	80.000,00
10	39211	RECARREC D'APRESEMENT	4.000,00
10	39301	INTERESSOS DE DEMORA	15.000,00
11	39800	INDEMNITZACIONS ASSEGURANCES	10.000,00
11	39901	RECURSOS EVENTUALS	3.100,00
21	39902	RECOLLIDA VIDRE PAPER	55.000,00
11	39905	PRESTACIO SERVEIS EPEL	5.000,00
14	39906	PRESTACIO SERVEIS ALTRES CONSORCIS	1.000,00
11	42000	PARTICIPACIO TRIBUTS DE L'ESTAT	730.000,00

PRESSUPOST D'INGRESSOS Per Econòmica

PRESSUPOST D'INGRESSOS 2023

Orgànica	Econòmica	Descripció	Previsions inicials
11	45000	FONS COOPERCIO LOCAL CATALUNYA	72.000,00
16	45080	GENERALITAT CATALUNYA ALTRES SUBVENCIONS	15.000,00
11	45081	GENERALITAT, SUBV. JUTJAT DE PAU	1.700,00
11	46100	DIPUTACIO DE BARCELONA. ALTRES SUBVENCIONS	110.000,00
15	46101	TRANSF.CONSELL COMARCAL PER PROGRAMES ASSISTENCIA SOCIAL	40.000,00
15	46102	ALTRES SUBVENCIONS CONSELL COMARCAL	1.000,00
11	46103	SUBVENCIO EXTRAORDINARIA DIPUTACIO DE BARCELONA	80.000,00
21	46600	ASSOCIACIO MUNICIPIS MOBILITAT TRANSPORT URBA	11.000,00
13	47001	APORTACIONS CULTURALS	3.000,00
16	47002	APORTACIONS ESPORTS	100,00
17	47003	APORTACIONS PUBLICITAT	100,00
15	48000	TRANSF.FUNDACIO PRIV. PROG.ASSISTENCIA SOCIAL	4.500,00
10	52000	INTERESSOS DE DIPÒSITS BANCARIS	100,00
11	55000	CONCESSIONS ADMINISTRATIVES	148.000,00
11	55001	CANON CONCESSION AGBAR	18.400,00
11	55002	CANON SERVEIS FUNERARIS	2.000,00
12	55003	CANON EPEL	5.000,00
11	55004	LLOGUER HABITATGE MUN.	2.000,00
11	55900	ALTRES CONCESSIONS I APROFITAMENTS	25.000,00
11	75080	SUBVENCIO GENERALITAT ACCESSIBILITAT ESPAIS (NEXT GENER)	44.753,00
21	76101	ACTUACIONS PER A FER FRONT A L'EMERGENCIA CLIMATICA	21.287,48
11	76102	SUBVENCIO DIPUTACIO DE BARCEONA RESILENCIA	28.210,85
10	91101	PRESTEGS A MIG/LLARG TERMINI	199.700,00
		Total general	5.101.401,33

PRESSUPOST D'INGRESSOS 2023 por Capítulo y Artículo

(AVANTPROJECTE)

Classificació		DENOMINACIÓ DELS CONCEPTES	PREVISIONS INICIALS	
Cap.	Art.		Per articles	Per capitols
1	11	Impostos sobre el capital.	2.329.700,00	
1	13	Impost sobre les Activitats Econòmiques.	29.000,00	2.358.700,00
1		Impostos directes.		
2	29	Altres impostos indirectes.	130.000,00	130.000,00
2		Impostos indirectes.		
3	30	Taxes per la prestació de serveis públics bàsics.	368.000,00	
3	31	Taxes per la prest. de servic públ de caràcter social i prefe	288.850,00	
3	32	Taxes per la realizac de activid de competència local.	95.000,00	
3	33	Taxes per utilizac privat o el aprobech esp del dom púb loc	114.100,00	
3	38	Reintegraments d'operacions corrents.	4.800,00	
3	39	Altres ingressos.	179.100,00	1.049.850,00
3		Taxes, preus públics i altres ingressos.		
4	42	De l'Administració de l'Estat.	730.000,00	
4	45	De Comunitats Autònomes.	88.700,00	
4	46	D'Entitats Locals.	242.000,00	
4	47	D'Empreses privades.	3.200,00	
4	48	De famílies i institucions sense fins de lucre.	4.500,00	1.068.400,00
4		Transferència corrents.		
5	52	Interessos de dipòsits.	100,00	
5	55	Productes de concessions i aprofitaments especials.	200.400,00	200.500,00
5		Ingressos patrimonials.		
7	75	De Comunitats Autònomes.	44.753,00	
7	76	D'Entitats Locals.	49.498,33	94.251,33
7		Transferències de capital.		
9	91	Préstecs rebuts en euros.	199.700,00	199.700,00
9		Passius financers.		
Sumen les Previsions			5.101.401,33	5.101.401,33

PRESSUPOST D'INGRESSOS 2023 Per Conceptes, Subconceptes (AVANTPROJECTE)

Classificació		DENOMINACIÓ DELS CONCEPTES	PREVISIONS INICIALS			
Cap.	Art. Conc. Subcon.		Per subconceptes	Per conceptes	Per articles	Per capítols
1	11 112 11200	Imp'to sobre Béns Immobles. Béns Immueb de Nat Rústica	700,00	700,00		
1	11 112 11300	Imp'to sobre Béns Immobles. Béns Immueb de Nat Rústica DE NATURALESA URBANA	1.777.000,00	1.777.000,00		
1	11 113 11500	Imp'to sobri Béns Immobles. Béns immobles de Nat Urbana IMPOST SOBRE VEHICLES DE TRACCIO MECANICA	185.000,00	185.000,00		
1	11 115 11600	Impost sobre Vehicles de Tracció Mecànica. IMPOST SOBRE L'INCREMENT DEL VALOR DELS TERRENYS URBANS	367.000,00	367.000,00		
1	11 116 1116	Impost sobri Increm del Valor dels Terren de Nat Urbana. Impostos sobre el capital.			2.329.700,00	
1	13 130 13000	IMPOST SOBRE ACTIVITATS ECONOMIQUES	29.000,00	29.000,00		
1	13 130 131	Impost sobre Activitats Econòmiques.			29.000,00	
1	13 130 132	Impost sobre les Activitats Econòmiques. Impostos directes.				2.358.700,00
2	29 290 29000	IMPOST SOBRE CONSTRUCCIONS	130.000,00	130.000,00		
2	29 290 291	Impost sobre construccions, instal·lacions i obres.				130.000,00
2	29 290 292	Altres impostos indirectes.				
2	29 290 293	Impostos indirectes.				
3	30 300 30000	DRETS CONNEXIO D'AIGUA	6.000,00	6.000,00		
3	30 300 301	Servei de proveïment d'aigua.		6.000,00		
3	30 301 30101	DRETS CONNEXIO CLAVEGUERAM	2.000,00	2.000,00		
3	30 301 30102	Servei de clavegueram.				
3	30 302 30200	RECOLLIDA I ELIMINACIO DE BROSSA	360.000,00	360.000,00		
3	30 302 30201	Servei de recollida d'escombraries.				
3	30 302 30202	Taxes per la prestació de serveis públics bàsics.				
3	31 313 31300	SERVEI POLIESPORTIU	600,00	600,00		
3	31 313 31301	Serveis esportius.				
3	31 319 31900	VIGILANCIA ESPECIAL POLICIES	5.000,00	5.000,00		
3	31 319 31902	SERVEI DE MERCATS MUNICIPAL	6.000,00	6.000,00		
Sumen les Previsions			2.869.050,00	2.857.300,00	2.856.700,00	2.488.700,00

(AVANTPROJECTE)

PRESSUPOST D'INGRESSOS 2023 Per Conceptes, Subconceptes

Classificació		DENOMINACIÓ DELS CONCEPTES	PREVISIONS INICIALS			
Cap.	Art. Conc. Subcon.		Per subconceptes	Per conceptes	Per articles	Per capítols
3	31 319 31903	US SALES MUNICIPALS	750,00			
3	31 319 31905	TAXA SERVEIS CULTURALS	500,00			
3	31 319 31906	TAXA ZONA BLAVA	260.000,00			
3	31 319 31907	TAXA SERVEIS INTEGRAL ACTIVITATS	1.000,00			
3	31 319 31908	TAXA SERVEIS FUNERARIS	15.000,00			
3	31 319	Altres taxes per prest de servic de caràcter preferent		288.250,00		
3	31	Taxes per la prest de servic públ de caràcter social i prefe			288.850,00	
3	32 321 32100	LLICÈNCIES D'OBRES	90.000,00			
3	32 321	Llicències urbanístiques.		90.000,00		
3	32 325 32500	EXPEDICIO DE DOCUMENTS	4.100,00			
3	32 325	Taxa per expedició de documents.		4.100,00		
3	32 326 32600	RETIRADA DE VEHICLES	500,00			
3	32 326	Taxa per retirada de vehicles.		500,00		
3	32 329 32900	PLAQUES, PATENTS I DISTINTIUS	400,00			
3	32 329	Altres taxes per la realizac de activid de compet local		400,00		
3	32	Taxes per la realizac de activid de competència local.			95.000,00	
3	33 331 33100	GUALS ENTRADA VEHICLES	17.000,00			
3	33 331	Taxa per entrada de vehicles.		17.000,00		
3	33 332 33200	APROFITAMENTS ESPECIALS	40.000,00			
3	33 332	Taxa util privat o aprobe esp per emp expl d'ésser de sum		40.000,00		
3	33 335 33500	Ocupacions VIA PUBLICA: PARADES I ALTRES	3.500,00			
3	33 335 33501	TAXA OCUPACIO TERRENYS PER MATERIALS CONST. BASTIDES	27.600,00			
3	33 335 33502	TAXA ENTRADA VEHICLES I RESERVA DE VIA PUBLICA APARCAMENT	5.000,00			
3	33 335 33503	TAXA OCUPACIO TERRNEYS AMB CADIRES I TAULES	5.000,00			
3	33 335 33504	TAXA PER INSTAL.LACIO DE QUIOSCOS VIA PUBLICA	16.000,00			
3	33 335	Taxa per ocupació de la via pública amb terrasses.		57.100,00		
3	33	Taxes per utilizac privat o el aprobech esp del dom púb loc			114.100,00	
Sumen les Previsions			3.358.650,00	3.354.650,00	3.354.650,00	2.488.700,00

PRESSUPOST D'INGRESSOS 2023 Per Conceptes, Subconceptes (AVANTPROJECTE)

Classificació		DENOMINACIÓ DELS CONCEPTES	PREVISIONS INICIALS			
Cap.	Art. Conc. Subcon.		Per subconceptes	Per conceptes	Per articles	Per capítols
3	38 380 38001	REINTEGRAMENTS	4.000,00			
3	38 380	Reintegrament d'aval.	800,00	4.000,00		
3	38 389 38900	REINTEGRAMENTS ANUNCIS				
3	38 389	Altres reintegraments d'operacions corrents.		800,00		
3	38	Reintegraments d'operacions corrents.				
3	39 391 39110	Multes per infraccions tributàries i anàlogues.	6.000,00			
3	39 391 39190	Altres multes i sancions.	80.000,00		4.800,00	
3	39 391	Multes.				
3	39 392 39211	Recàrrec de constreyniment.	4.000,00			
3	39 392	Recar del període ejec i per declar extemp sense requer prev		4.000,00		
3	39 393 39301	INTERESSOS DE DEMORA	15.000,00			
3	39 393	Interessos de demora.		15.000,00		
3	39 398 39800	Indemnitzacions d'assegurances de no vida.	10.000,00			
3	39 398	Indemnitzacions d'assegurances de no vida.		10.000,00		
3	39 399 39901	RECURSOS EVENTUALS	3.100,00			
3	39 399 39902	RECOLLIDA VIDRE PAPER CONSELL COMARCAL MARESME	55.000,00			
3	39 399 39905	PRESTACIO SERVEIS EPEL	5.000,00			
3	39 399 39906	ASSEGUANCES	1.000,00			
3	39 399	Altres ingressos diversos.		64.100,00		
3	39	Altres ingressos.				
3		Taxes, preus públics i altres ingressos.				
4	42 420 42000	Participació en els Tributs de l'Estat.	730.000,00			
4	42 420	De l'Administració General de l'Estat.				
4	42	De l'Administració de l'Estat.				
4	45 450 45000	Participació en tributs de la Comunitat Autònoma.	72.000,00			
4	45 450 45080	subv corrents de la Admón General de la C.A	15.000,00			
4	45 450 45081	GENERALITAT, SUBV. JUTJAT DE PAU	1.700,00			
4	45 450	De l'Administració General de les Comunitats Autònomes.		88.700,00		
Sumen les Previsions			4.357.250,00	4.357.250,00	4.268.550,00	3.538.550,00

PRESSUPOST D'INGRESSOS 2023 Per Conceptes, Subconceptes (AVANTPROJECTE)

Classificació		DENOMINACIÓ DELS CONCEPTES	PREVISIONS INICIALS			
Cap.	Art. Conc. Subcon.		Per subconceptes	Per conceptes	Per articles	Per capítols
4	45	De Comunitats Autònomes.			88.700,00	
4	46	DIPUTACIO DE BARCELONA. ALTRES SUBVENCIIONS	110.000,00			
4	46	TRANSF.CONSELL COMARCAL PER PROGRAMES	40.000,00			
4	46	ASSISTENCIA SOCIAL	1.000,00			
4	46	ALTRES SUBVENCIIONS CONSELL COMARCAL	80.000,00			
4	46	PEAEUS (Prog.urgència Social)		231.000,00		
4	46	De Diputacions, Consells o Cabildos.				
4	46	ENTITATS QUE AGRUPIS MUNICIPIS	11.000,00	11.000,00	242.000,00	
4	46	D'altres Entitats que agrupin Municipis.				
4	46	D'Entitats Locals.				
4	47	TRANSF. EMPRESES PRIVADES, APORTACIONS CULTURALS	3.000,00			
4	47	TRANSF. EMPRESES PRIVADES, APORTACIONS ESPORTS	100,00			
4	47	TRANSF. EMPRESES PRIVADES, APORTACIONS PUBLICITAT	100,00			
4	47	D'empreses privades		3.200,00	3.200,00	
4	47	D'Empreses privades.				
4	48	TRANSF.FUNDACIO PRIV. PROG.ASSISTENCIA SOCIAL	4.500,00			
4	48	De famílies i institucions sense fins de lucre		4.500,00	4.500,00	
4	48	De famílies i institucions sense fins de lucre.				
4	48	Transferència corrents.				
5	52	INTERESSOS DE DIPÒSITS BANCARIS	100,00			1.068.400,00
5	52	Interessos de dipòsits		100,00		
5	52	Interessos de dipòsits.				
5	55	CONCESSIONS ADMINISTRATIVES	148.000,00			
5	55	CANON CONCESSIÓ SOREA	18.400,00			
5	55	CANON SERVEIS FUNERARIS	2.000,00			
5	55	CANON EPEL	5.000,00			
5	55	LLOGUER HABITATGE MUN.	2.000,00			
Sumen les Previsions			4.782.450,00	4.607.050,00	4.607.050,00	4.606.950,00

PRESSUPOST D'INGRESSOS 2023 Per Conceptes, Subconceptes (AVANTPROJECTE)

Classificació		DENOMINACIÓ DELS CONCEPTES	PREVISIONS INICIALS			
Cap.	Art. Conc. Subcon.		Per subconceptes	Per conceptes	Per articles	Per capitols
5	55 550	De concessions admittives amb contraprestació periòdica		175.400,00		
5	55 559 55900	Altres concessions i aprofitaments.	25.000,00			
5	55 559	Altres concessions i aprofitaments.		25.000,00	200.400,00	200.500,00
5	55	Productes de concessions i aprofitaments especials.				
5		Ingressos patrimonials.				
7	75 750 75080	Altres transferències de capital de la Admón Gnral de la C.A	44.753,00			
7	75 750	De l'Administració General de les Comunitats Autònomes.		44.753,00	44.753,00	
7	75	De Comunitats Autònomes.				
7	76 761 76101	SUBV.PRESTEC DIPUT. BCN	21.287,48			
7	76 761 76102	De Diputacions, Consells o Cabildos.	28.210,85			
7	76 761	De Diputacions, Consells o Cabildos.		49.498,33	49.498,33	94.251,33
7	76	D'Entitats Locals.				
7		Transferències de capital.				
9	91 911 91101	Préstecs rebuts a/ p d'ens del sector públic.	199.700,00			
9	91 911	Préstecs rebuts a/ p d'ens del sector públic.		199.700,00	199.700,00	199.700,00
9	91	Préstecs rebuts en euros.				
9		Passius financers.				
Sumen les Previsions			5.101.401,33	5.101.401,33	5.101.401,33	5.101.401,33

Província	BARCELONA		08
Tipus de Corporació	AJUNTAMENT		2
Nom de la Corporació	CALDES D'ESTRAC		
Classes de pressupost	GENERAL		1
Habitants de dret	3.152	Exercici econòmic	2023

ESTAT DE DESPESES

i la seva aplicació per Programes

RESUMEN PER CAPÍTOLS

CAPÍTOLS	DENOMINACIÓ	EUROS
	A) OPERACIONS CORRENTS	
I	Despeses de personal	2.128.254,30
II	Despeses en béns corrents i serveis	2.028.970,70
III	Despeses financeres	14.500,00
IV	Transferències	229.725,00
V	Fons de Contingència	0,00
	B) OPERACIONS DE CAPITAL	
VI	Inversions reals	293.951,33
VII	Transferències de capital	0,00
VIII	Actius financers	0,00
IX	Passius financers	406.000,00
	TOTAL	5.101.401,33

10 -HISENDA

APLICACIO	CONCEPTE	2023
10 934 12006	RETRIB.BASIQUES FUNCION.TRIENNIS	2.604,00
10 934 12100	RETRIB.COMPLEMENT.DE DESTI	4.770,00
10 934 12101	RETRIB.COMPLEMENT.ESPECIFIC	12.130,00
10 934 12103	ALTRES RETRIBUCIONS COMPLEMENTARIES	9.443,00
10 934 12003	RETRIB.BASIQUES GRUP C1	11.259,00
10 934 16000	SEGURETAT SOCIAL	12.062,00
10 934 22708	SERVEI DE RECAPTACIÓ	80.000,00
10 011 31000	INTERESSOS PRESTECES DE L'INTERIOR	10.000,00
10 934 35900	DESPESES FINANCERES	4.000,00
10 934 35901	DESPESES FORMALITZACIO PRESTECES	500,00
10 920 50000	FONS DE CONTINGENCIA	0,00
10 011 91100	AMORTITZ. PRESTECES A LLARG TERMINI S/P	204.000,00
10 011 91300	AMORTITZ. PRESTECES A LLARG TERMINI NO S/P	202.000,00
TOTAL REGIDORIA DE HISENDA		552.768,00
SUBTOTAL OPERACIONS CORRENTS		146.768,00
SUBTOTAL OPERACIONS CAPITAL		406.000,00

11 -SERVEIS URBANS I ADMINISTRACIÓ

APLICACIO	CONCEPTE	2023
11 912 10000	RETRIBUCIONS CARRECS ELECTES	62.155,00
11 912 23301	INDEMNITZACIONS ASSITENCIES MEMBRES	30.700,00
11 912 48014	SUBVENCIO PARTITS POLITICS	5.500,00
11 920 12000	RETRIB.BASIQUES GRUP A1	28.306,30
11 920 12003	RETRIB.BASIQUES GRUO C1	22.518,00
11 920 12004	RETRIB.BASIQUES GRUP C2	28.111,00
11 920 12006	RETRIB.BASIQUES FUNCION.TRIENNIS	10.852,00
11 920 12100	RETRIB.COMPLEMENT.DE DESTI	40.604,00
11 920 12101	RETRIB.COMPLEMENT.ESPECIFIC	71.107,00
11 920 13000	RETRIBUCIONS PERSONAL LABORAL FIX	42.552,00
11 920 13100	RETRIBUCIONS PERSONAL LABORAL EVENTUAL	21.209,00
11 920 15000	PRODUCTIVITAT	2.882,00
11 920 15100	GRATIFICACIONS (H.E)	5.000,00
11 920 16000	SEGURETAT SOCIAL	111.327,00
11 920 16200	FORMACIO DEL PERSONAL	2.000,00
11 920 20300	LLOGUER FOTOCOPIADORES	8.000,00
11 150 20300	LLOGUER MEGAFONIA PLATGES	3.714,70
11 150 21200	MANTENIMENT EDIFICIS MUNICIPALS	18.000,00
11 920 22110	MATERIAL NETEJA	5.000,00
11 920 21400	REPARAC. I MANTEN. MATERIAL TRANSPORT	4.000,00
11 165 22100	SUBMINISTRAMENT ENERGIA ELECTRICA	121.000,00
11 920 22101	SUBMINISTRAMENT AIGUA POTABLE	8.500,00
11 150 22109	ALTRES SUBMIN.PLATGES (BALIÇAMENT)	7.500,00
11 150 22501	DEMARCACIO COSTES	57.500,00
11 920 22502	TRIBUTS	500,00
11 920 22708	SERVEI D'ASSESSORAMENT	26.000,00
11 920 22702	MANT.INSTAL.LACIONS ELECTRIQUES	1.000,00
11 920 22706	ESTUDIS I TREBALLS TECNICS	20.000,00
11 920 48003	ADF SERRALADA DEL MONTALT	3.000,00
11 161 20000	LLOGUERS TERRENYS I BENS NATURALS	2.000,00
11 150 47260	TRANSPORT PUBLIC	27.100,00
11 150 22799	SERVEI PREVEN. D'ACCID. VIGIL. I SALV.PLATGES	64.130,00
11 920 21500	MANTENIMENT MATERIAL IMPRESSIO	5.000,00
11 920 21600	REPARACIO I MANT. EQUIPS INFORMATICS	52.000,00
11 920 22000	MATERIAL OFICINA	4.000,00
11 920 22001	PREMSA, REVISTES, LLIBRES I PUBLICACIONS	1.500,00
11 920 22114	ALTRES SUBMINISTRAMENTS	2.500,00
11 920 22200	COMUNICACIONS TELEFONIQUES	15.000,00
11 920 22201	CORREUS	4.000,00
11 920 22300	TRANSPORTS I MISSATGERS	300,00
11 920 22400	PRIMES D'ASSEGURANCES	28.000,00
11 920 22601	ATENCIONS PROTOCOLARIES I REPRESENTACIO	750,00
11 920 22603	PUBLICACIÓ EDICTES	6.000,00
11 920 22604	DESPESES JURIDIQUES	50.496,00
11 920 22707	PREVENCIO RISCOS LABORALS	11.000,00
11 920 22709	GESTORIA	500,00
11 920 22705	ELECCIONS	500,00
11 920 22717	PRESTACIO DE SERVEIS TECNICS	0,00
11 912 23000	DIETES CARRECS ELECTES	500,00
11 920 23020	DIETES PERSONAL	150,00

11 920 23120	DESPLAÇAMENTS I LOCOMOCIONS	500,00
11 920 23301	GRATIFICACIONS COL.LABORADORS	600,00
11 920 27000	DÉSPESES IMPREVISTES NO CLASSIFCADES	500,00
11 920 46600	TRANSFERENCIES A ENTITATS SUPRAMUNICIPALS	7.000,00
11 920 48002	INDEMNITZACIONS A PARTICULARS	1.000,00
11 920 16204	ACCIÓ SOCIAL-CONVENI	10.000,00
11 130 62331	VIDEOVIGILANCIA	4.000,00
11 134 62332	EQUIPAMENT PARC INFANTIL	18.000,00
11 920 62731	INTEGRACIO INFORMATICA	3.100,00
11 933 63230	MILLORES I REMODELACIO EQUIPAMENTS MUNIC.	6.000,00
11 1522 63231	MILLORA ACCESSOS AJUNTAMENT	72.963,85

TOTAL REGIDORIA SERVEIS URBANS I ADMINISTRACIO	1.167.627,85
---	---------------------

SUBTOTAL OPERACIONS CORRENTS	1.063.564,00
SUBTOTAL OPERACIONS FINANCERES I DE CAPITAL	104.063,85

12 -URBANISME I HABITATGE

APLICACIO	CONCEPTE	2023
12 150 12000	RETRIB.BASIQUES GRUP A1	17.579,00
12 150 12003	RETRIB.BASIQUES GRUP C1	11.259,00
12 150 12004	RETRIB.BASIQUES GRUP C2	18.741,00
12 150 12006	RETRIB.BASIQUES FUNCION.TRIENNIS	6.463,00
12 150 12100	RETRIB.COMPLEMENT.DE DESTI	22.815,00
12 150 12101	RETRIB.COMPLEMENT.ESPECIFIC	55.916,00
12 150 12103	ALTRES RETRIBUCIONS COMPLEMENTARIES	11.284,00
12 150 16000	SEGURETAT SOCIAL	43.218,00
12 150 21200	MANTENIMENT EDIFICIS MUNICIPALS	3.100,00
12 150 22115	ARRANJAMENTS ESPAIS PUBLICS	500,00
12 150 22500	TAXES A CONSELL COMARCAL	1.200,00
12 150 22706	ESTUDIS I TREBALLS TECNICS URBANISTICS	60.000,00
12 150 23120	LOCOMOCIONS	200,00
12 150 48003	SUBVENCIONS FAÇANES	1.000,00
12 920 44910	DESPESES ADM.COMPLEX ESPORTIU I BALNEARI	20.325,00
12 150 64011	POUM	21.360,00

TOTAL REGIDORIA D'URBANISME I HABITATGE	294.960,00
--	-------------------

SUBTOTAL OPERACIONS CORRENTS	273.600,00
SUBTOTAL OPERACIONS CAPITAL	21.360,00

13 -CULTURA

APLICACIO	CONCEPTE	2023
13 330 12003	RETRIB.BASIQUES GRUP C1	11.259,00
13 130 12006	RETRIB.BASIQUES FUNCION.TRIENNIS	281,00
13 330 12100	RETRIB.COMPLEMENT.DE DESTI	3.716,00
13 330 12101	RETRIB.COMPLEMENT.ESPECIFIC	7.261,00
13 330 16000	SEGURETAT SOCIAL	6.756,00
13 330 22001	PREMSA, REVISTES,LLIBRES I PUBLICACIONS	3.500,00
13 330 23120	LOCOMOCIO	300,00
13 330 48005	TRANSF.ENTITATS	25.000,00
13 3321 21201	MANTENIMENT EDIFICIS I ALTRES BIBLIOTECA	900,00
13 3321 22114	DESPESES BIBLIOTECA	3.500,00
13 338 20301	LLOGUER GENERADOR PORTATIL LLUM	1.800,00
13 338 22613	ACTES I FESTES	50.000,00
13 338 22114	SUBMINISTRAMENTS CULTURA	1.000,00
13 338 48007	APORTACIO COMISSIO DE REIS	4.500,00
13 338 20300	CARPA (ESP. EVENTS FESTA MAJOR)	5.000,00
13 338 48008	APORTACIO ARXIU HISTORIC LOCAL	500,00
13 3321 22609	ACTIVITATS BIBLIOTECA	8.000,00
TOTAL REGIDORIA DE CULTURA		133.273,00
SUBTOTAL OPERACIONS CORRENTS		133.273,00
SUBTOTAL OPERACIONS FINANCERES I DE CAPITAL		0,00

14-PROMOCIO ECONOMICA I TERMAL

APLICACIO	CONCEPTE	2023
14 4312 12001	RETRIB.BASIQUES GRUP A2	14.995,00
14 4312 12006	RETRIB.BASIQUES FUNCION.TRIENNIS	2.722,00
14 4312 12100	RETRIB.COMPLEMENT.DE DESTI	6.174,00
14 4312 12101	RETRIB.COMPLEMENT.ESPECIFIC	6.533,00
14 4321 16000	SEGURETAT SOCIAL	9.128,00
14 4312 22623	FIRES	16.000,00
14 4312 21200	MANTENIMENT EDIFICIS I ALTRES MERCAT	1.700,00
14 432 22102	GAS	1.500,00
14 4312 22500	TRIBUTS	100,00
14 4312 22601	ACTIVITATS PROMOCIO ECONOMICA COMERCIAL	12.000,00
14 4312 23120	LOCOMOCIO	300,00
14 4312 46600	TRANSF.ENTITATS	1.750,00
14 432 22706	ACTIVITATS TURISME	19.700,00
14 432 22707	CTE.PRESTACIO BANYS TERMALS	36.000,00
14 432 46600	QUOTES TURÍSTIQUES	2.500,00
14 432 48000	CONCURS DE BALCONS	900,00
14 432 46500	TRANSFERENCIA A ENTITATS (CCM)	5.000,00

TOTAL REGIDORIA DE PROMOCIO ECONOMICA I TERMAL	137.002,00
---	-------------------

SUBTOTAL OPERACIONS CORRENTS	137.002,00
SUBTOTAL OPERACIONS FINANCERES I DE CAPITAL	0,00

15 -ACCIÓ SOCIAL

APLICACIO	CONCEPTE	2023
15 231 13000	RETRIBUCIONS PERSONAL LABORAL	35.982,00
15 231 13100	RETRIBUCIONS PERSONAL LABORAL EVENTUAL	92.782,00
15 231 16000	SEGURETAT SOCIAL	38.630,00
15 2310 22114	ALTRES SUBMINISTRAMENTS	4.000,00
15 2310 22706	ACTIVITATS D'ATENCIO SOCIAL -VARIS	10.000,00
15 2310 22709	ACTIV. D'ATENCIO SOCIAL - XERRADES/AJUTS TÈCNICS	400,00
15 2310 22710	ACTIVITATS D'ATENCIO SOCIAL - CURSOS	1.000,00
15 2310 23120	LOCOMOCIO	700,00
15 2310 22620	TELEASSISTENCIA	3.000,00
15 2310 46602	OIAVE(OFICINA INTINER.A LA VULNERABILITAT ENERG.)	100,00
15 2310 48010	ATENCIO SOCIAL-AJUTS ECON.A FAMILIES (NO BEQUES	20.000,00
15 2310 48014	ATENCIO SOCIAL-BEQUES EDUCATIVES	10.000,00
15 2310 48012	APORTACIONS A ONG'S I/O ENTITATS	1.000,00
15 2310 48016	CONVENI SOCIAL CREU ROJA	22.000,00
15 231 46601	TRANSF PLA OCUPACIÓ	4.000,00
15 2310 48032	AJUTS PER PAGAR IBI A FAMILIES MONOPARENTALS	1.000,00
15 2310 22727	SERVEIS ADMINISTRATIUS SUBVENCIONATS	100,00
15 2310 46600	TRANSFERENCIES CCM	9.550,00

TOTAL REGIDORIA D'ACCIO SOCIAL	254.244,00
---------------------------------------	-------------------

SUBTOTAL OPERACIONS CORRENTS	254.244,00
-------------------------------------	-------------------

SUBTOTAL OPERACIONS FINANCERES I DE CAPITAL	0,00
--	-------------

16 -ESPORTS

APLICACIO	CONCEPTE	2023
16 342 12001	RETRIB.BASIQUES GRUP A2	14.995,00
16 342 12006	RETRIB.BASIQUES FUNCION.TRIENNIS	4.894,00
16 342 12100	RETRIB.COMPLEMENT.DE DESTI	5.472,00
16 342 12101	RETRIB.COMPLEMENT.ESPECIFIC	7.369,00
16 342 16000	SEGURETAT SOCIAL	9.819,00
16 340 23120	LOCOMOCIO	100,00
16 340 22621	DESPESES DIVERSES ESPORTS	5.000,00
16 341 48016	SUBV.ACTIVITATS ESPORTIVES	1.000,00
16 341 48021	APORTACIO SERVEIS ESPORTS	100,00
16 342 21200	MANTENIMENT EDIFICIS I ALTRES	3.000,00
16 342 22102	GAS	2.000,00
16 340 63232	MILLORA ZONA ESPORTIVA	21.780,00

TOTAL REGIDORIA D'ESPORTS	75.529,00
----------------------------------	------------------

SUBTOTAL OPERACIONS CORRENTS	53.749,00
SUBTOTAL OPERACIONS FINANCERES I DE CAPITAL	21.780,00

17 -COMUNICACIÓ I PARTICIPACIÓ CIUTADANA

APLICACIO	CONCEPTE	2023
17 924 22602	PUBLICITAT I PROPAGANDA	8.700,00
17 924 22610	DESPESES BUTLLETI MUNICIPAL	8.800,00
17 924 22612	PREMSA I RADIO	14.600,00
17 920 46600	TRANSFERENCIES A ENTITATS SUPRAMUNICIPALS	300,00
17 924 22614	WEB MUNICIPAL	2.500,00

TOTAL REGIDORIA DE COMUNICACIO I PARTICIP.CIUTADANA	34.900,00
--	------------------

SUBTOTAL OPERACIONS CORRENTS	34.900,00
SUBTOTAL OPERACIONS FINANCERES I DE CAPITAL	0,00

18 -ENSENYAMENT

APLICACIO	CONCEPTE	2023
18 320 13100	RETRIBUCIONS PERSONAL LABORAL EVENTUAL	50.488,00
18 320 16000	SEGURETAT SOCIAL	15.147,00
18 320 21600	MANTENIMENT EDIFICIS I ALTRES-CEIP	7.500,00
18 320 22700	NETEJA EDIFICIS	2.000,00
18 320 21201	MANTENIMENT EDIFICIS I ALTRES-CEIP	2.500,00
18 320 22102	GAS-CEIP	9.000,00
18 320 22103	GAS ESCOLA BRESSOL	5.000,00
18 320 22613	ACTIVITATS ESCOLARS	4.000,00
18 320 22717	ESCOLA BRESSOL	116.000,00
18 320 23120	LOCOMOCIO	300,00
18 320 48017	SUBV.AMPA, AFAS I COMUNITAT EDUCATIVA	11.000,00
18 320 48018	SUBVENCIO CENTRES EDUCATIUS	3.000,00

TOTAL REGIDORIA D'ENSENYAMENT	225.935,00
--------------------------------------	-------------------

SUBTOTAL OPERACIONS CORRENTS	225.935,00
SUBTOTAL OPERACIONS FINANCERES I DE CAPITAL	0,00

19 -SALUT

APLICACIO	CONCEPTE	2023
19 313 22114	DESPESES DIVERSES	2.500,00
19 313 22706	ACCIONS DE SANEJAMENT I PREVENCIÓ	10.000,00
19 313 22789	TRACTAMENTS FITOSANITARIS	7.000,00
19 313 46500	TRANSFERENCIA A ENTITATS (CCM)	4.700,00
19 313 47900	GESTIO CENS ANIMALS	800,00

TOTAL REGIDORIA DE SALUT	25.000,00
---------------------------------	------------------

SUBTOTAL OPERACIONS CORRENTS	25.000,00
SUBTOTAL OPERACIONS FINANCERES I DE CAPITAL	0,00

20 -GOVERN LOCAL

APLICACIO	CONCEPTE	2023
20 130 12001	RETRIB.BASIQUES GRUP A2	28.443,00
20 130 12003	RETRIB.BASIQUES GRUP C1	168.880,00
20 130 12004	RETRIB.BASIQUES GRUP C2	11.557,00
20 130 12006	RETRIB.BASIQUES FUNCION.TRIENNIS	14.847,00
20 130 12100	RETRIB.COMPLEMENT.DE DESTI	95.823,00
20 130 12101	RETRIB.COMPLEMENT.ESPECIFIC	187.068,00
20 130 12103	ALTRES RETRIBUCIONS COMPLEMENTARIES	89.481,00
20 130 15100	GRATIFICACIONS (H.E)	25.000,00
20 130 16000	SEGURETAT SOCIAL	186.330,00
20 130 20401	VEHICLES POLICIA	21.500,00
20 130 21400	REPARACIO I MANT.MATERIAL TRANSPORT	3.000,00
20 130 22103	COMBUSTIBLE	11.500,00
20 130 22104	VESTUARI I EQUIP	18.000,00
20 130 22114	ALTRES SUBMINISTRAMENTS POLICIA	2.500,00
20 130 22608	DESPESES ZONES BLAVES	13.000,00
20 130 22706	CONTRACTE DE SEGURETAT	11.930,00
20 130 22711	SERVEI RETIRADA VEHICLES	1.500,00
20 130 23120	DESPLAÇAMENTS	500,00

TOTAL REGIDORIA DE GOVERN LOCAL	890.859,00
--	-------------------

SUBTOTAL OPERACIONS CORRENTS	890.859,00
SUBTOTAL OPERACIONS FINANCERES I DE CAPITAL	0,00

21 -SERVEIS PUBLICS I MEDI AMBIENT

APLICACIO	CONCEPTE	2023
21 150 12005	RETRIB.BASIQUES GRUP E	25.729,00
21 150 12006	RETRIB.BASIQUES FUNCION.TRIENNIS	4.167,00
21 150 12100	RETRIB.COMPLEMENT.DE DESTI	9.042,00
21 150 12101	RETRIB.COMPLEMENT.ESPECIFIC	24.283,00
21 150 13000	RETRIBUCIONS PERSONAL LABORAL FIX	33.723,00
21 150 13100	RETRIBUCIONS PERSONAL LABORAL EVENTUAL	112.099,00
21 150 15100	GRATIFICACIONS (H.E)	5.000,00
21 150 16000	SEGURETAT SOCIAL	64.213,00
21 150 20300	LLOGUER MATERIAL ELECTRIC NADAL	6.500,00
21 150 20400	RENTING VEHICLE BRIGADA	6.000,00
21 150 21200	MANTENIMENT MAGATZEM BRIGADA	1.000,00
21 150 21300	MANTENIMENT MAQUINARIA	3.000,00
21 133 21600	GESTIO CARREGADORS ELECTRICS	500,00
21 150 22103	COMBUSTIBLE VEHICLES	7.000,00
21 150 22104	VESTUARI I EQUIP PERSONAL	3.000,00
21 150 22114	SUBMINISTRAMENTS DE PARCS I JARDINS	3.000,00
21 150 22116	MATERIAL BRIGADA	30.000,00
21 150 22714	PARCS I JARDINS MANTENIMENT I CONSERVACIO	65.000,00
21 150 22715	PARC MUNTANYA	3.000,00
21 150 22706	ESTUDIS I TREBALLS TECNICS	15.000,00
21 1621 22713	RECOLLIDA ESCOMBRARIES	550.000,00
21 1623 22716	TRACTAMENT RESIDUS SOLIDS	115.000,00
21 150 23120	LOCOMOCIONS	400,00
21 164 21000	MANTENIMENT/MILLORA CEMENTIRI	1.000,00
21 150 22750	MILLORA SOSTENIBILITAT	2.000,00
21 1622 46202	TRANSF.AJ.S.A.DE LLAVANERES CONVENI	18.100,00
21 440 48025	ASSOCIACIO PROPIETARIS FORESTALS MARESME	500,00
21 313 48071	SUBV.CALSES PELS ANIMALS	3.000,00
21 150 63226	ACTUACIONS PER FER FRONT A L'EMERG.CLIMATICA	21.287,48
21 150 62335	BANDES SONORES VADEMS	10.000,00
21 150 62531	MOBILIARI	2.000,00
21 150 62532	CONTENIDORS ESCOMBRARIES	4.000,00
21 1532 61932	MILLORES EN LA VIA PUBLICA	109.460,00

TOTAL REGIDORIA DE SERVEIS PUBLICS I MEDI AMBIENT	1.258.003,48
--	---------------------

SUBTOTAL OPERACIONS CORRENTS	1.111.256,00
-------------------------------------	---------------------

SUBTOTAL OPERACIONS FINANCERES I DE CAPITAL	146.747,48
--	-------------------

22 -GENT GRAN, DONA I POLITIQUES D'IGUALTAT

APLICACIO	CONCEPTE	2023
22 337 22610	ACTIVITATS GENT GRAN	2.000,00
22 337 22611	CURSOS I TALLERS	2.500,00
22 337 23120	LOCOMOCIO	200,00
22 337 22613	SETMANA DE LA DONA	1.500,00
22 337 22614	ALTRES ACTIVITATS	4.500,00
22 337 22615	DIFUSIO I SENSIBILITAT	1.000,00
22 337 48060	AGRUPACIO PENSIONISTA I 3 ^a EDAT	14.500,00

TOTAL REGIDORIA DE GENT GRAN	26.200,00
-------------------------------------	------------------

SUBTOTAL OPERACIONS CORRENTS	26.200,00
-------------------------------------	------------------

SUBTOTAL OPERACIONS FINANCERES I DE CAPITAL	0,00
--	-------------

23 -JOVENTUT

APLICACIO	CONCEPTE	2023
23 924 22707	ACCIONS DE JOVENTUT	4.000,00
23 924 22615	SERVEIS DINAMITZACIÓ DE JOVENTUT	21.100,00

TOTAL REGIDORIA DE JOVENTUT	25.100,00
------------------------------------	------------------

SUBTOTAL OPERACIONS CORRENTS	25.100,00
SUBTOTAL OPERACIONS FINANCERES I DE CAPITAL	0,00

PRESSUPOST DE DESPESES 2023 per Orgànica

(AVANTPROJECTE)

Cl. Orgànica 10 HISENDA

Prog.	ECONÒMICA	DENOMINACIÓ DE LES APLICACIONS	CRÈDITS INICIALS
011	31000	INTERESSOS PRESTECES DE L'INTERIOR	10.000,00
011	91100	AMORTITZ. PRESTECES A MIG I LLARG DEL S.PUB.	204.000,00
011	91300	AMORTITZ. PRESTECES A MIG I LLARG FORA S.P.	202.000,00
934	12003	RETRIB BASIQUES GRUP C1	11.259,00
934	12006	RETRIB FUNCION TRIENNIS	2.604,00
934	12100	RETRIB.COMPLEMENT DE DESTI	4.770,00
934	12101	RETRIB.COMPLEMENT ESPECIFIC	12.130,00
934	12103	ALTRES RETRIBUCIONS COMPLEMENTARIES	9.443,00
934	16000	SEGURETAT SOCIAL	12.062,00
934	22708	SERVEI DE RECAPTACIO	80.000,00
934	35900	DESPESES FINANCERES	4.000,00
934	35901	DESPESES FORMALITZACIO PRESTECES	500,00
		<i>Total Orgànica.</i>	552.768,00

PRESSUPOST DE DESPESES 2023 per Orgànica

(AVANTPROJECTE)

Cl. Orgànica 11 SERVEIS URBANS I ADMINISTRACIÓ

Prog.	ECONÒMICA	DENOMINACIÓ DE LES APLICACIONS	CRÈDITS INICIALS
130	62331	VIDEOVIGILANCIA	4.000,00
134	62332	EQUIPAMENT PARC INFANTIL	18.000,00
150	20300	LLOGUER MEGAFONIA PLATGES	3.714,70
150	21200	MANTENIMENT EDIFICIS MUNICIPALS	18.000,00
150	22109	ALTRES SUBMINISTRAMENTS PLATGES (BALIÇAMENT)	7.500,00
150	22501	DEMARCACIO COSTES	57.500,00
150	22799	SERVEI DE PREVEN D'ACCIDENTS VIGILANCIA I SALVAMEI	64.130,00
150	47260	TRANSPORT PUBLIC	27.100,00
1522	63231	MILLORES DELS ACCESOS A L'AJUNTAMENT	72.963,85
161	20000	LLOGUERS DE TERRENYS I BENS NATURALS	2.000,00
165	22100	SUBMINISTRAMENT ENERGIA ELECTRICA	121.000,00
912	10000	RETRIBUCIONS CARRECS ELECTES	62.155,00
912	23000	DIETES CARRECS ELECTES	500,00
912	23301	INDEMNITZACIO ASSISTENCIES MEMBRES	30.700,00
912	48014	SUBVENCIO PARTITS POLITICS	5.500,00
920	12000	RETRIB.BASIQUES GRUP A1	28.306,30
920	12003	RETRIB BASIQUES GRUP C1	22.518,00
920	12004	RETRIB.BASIQUES GRUP C2	28.111,00
920	12006	RETRIB.BASIQUES FUNCION.TRIENNIS	10.852,00
920	12100	RETRIB.COMPLEMENT DE DESTI	40.604,00
920	12101	RETRIB.COMPLEMENT ESPECIFIC	71.107,00
920	13000	RETRIBUCIONS PERSONAL LABORAL FIX	42.552,00
920	13100	RETR. LABORAL EVENTUAL	21.209,00
920	15000	PRODUCTIVITAT	2.882,00
920	15100	GRATIFICACIONS (H.E)	5.000,00
920	16000	SEGURETAT SOCIAL	111.327,00
920	16200	FORMACIO DEL PERSONAL	2.000,00
920	16204	ACCIO SOCIAL - CONVENI	10.000,00
920	20300	LLOGUER FOTOCOPIADORES	8.000,00
920	21400	REPARAC. MANTEN. MATERIAL TRANSPORT	4.000,00
920	21500	MANTENIMENT MATERIAL IMPRESSIO	5.000,00
920	21600	REPARA. MANTEN. EQUIPS INFORMATICS	52.000,00
920	22000	MATERIAL OFICINA	4.000,00
920	22001	PREMSA, REVISTES, LLIBRES I PUBLICACIONS	1.500,00
920	22101	SUBMINISTRAMENT AIGUA POTABLE	8.500,00
920	22110	MATERIAL NETEJA	5.000,00
920	22114	ALTRES SUBMINISTRAMENTS	2.500,00
920	22200	COMUNICACIONS TELEFONIQUES	15.000,00
920	22201	CORREUS	4.000,00
920	22300	TRANSPORTS I MISSATGERS	300,00
920	22400	PRIMES ASSEGURANCES	28.000,00
920	22502	TRIBUTS	500,00

PRESSUPOST DE DESPESES 2023 per Orgànica

(AVANTPROJECTE)

Cl. Orgànica 11 SERVEIS URBANS I ADMINISTRACIÓ

Prog.	ECONÒMICA	DENOMINACIÓ DE LES APLICACIONS	CRÈDITS INICIALS
920	22601	ATENCIONS PROTOCOLARIES I REPRESENTATIVES	750,00
920	22603	PUBLICACIO EDICTES	6.000,00
920	22604	DESPESES JURIDIQUES	50.496,00
920	22702	MANT INSTALLACIONS ELECTRIQUES	1.000,00
920	22705	ELECCIONS	500,00
920	22706	ESTUDIS I TREBALLS TECNICS	20.000,00
920	22707	PREVENCIO RISCOS LABORALS	11.000,00
920	22708	SERVEI D'ASSESSORAMENT	26.000,00
920	22709	GESTORIA	500,00
920	23020	DIETES PERSONAL	150,00
920	23120	DESPLAÇAMENTS I LOCOMOCIONS	500,00
920	23301	GRATIFICACIONS COL.LABORADORS	600,00
920	27000	DESPESES IMPREVISTES NO CLASSIFCADES	500,00
920	46600	TRASFERENCIES A ENTITATS SUPRAMUNICIPALS	7.000,00
920	48002	INDEMNITZACIONS PARTICULARS	1.000,00
920	48003	ADF SERRALADA DEL MONTALT	3.000,00
920	62731	INTEGRACIO INFORMATICA	3.100,00
933	63230	MILLORES I REMODELACIO EQUIPAMENTS MUNICIPALS	6.000,00
		<i>Total Orgànica.</i>	1.167.627,85

PRESSUPOST DE DESPESES 2023 per Orgànica

(AVANTPROJECTE)

Cl. Orgànica 12 URBANISME I HABITATGE

Prog.	ECONÒMICA	DENOMINACIÓ DE LES APLICACIONS	CRÈDITS INICIALS
150	12000	RETRIB BASIQUES GRUP A1	17.579,00
150	12003	RETRIB BASIQUES GRUP C1	11.259,00
150	12004	RETRIB BASIQUES GRUP C2	18.741,00
150	12006	RETRIB.BASIQUES FUNCION.TRIENNIS	6.463,00
150	12100	RETRIB.COMPLEMENT DE DESTI	22.815,00
150	12101	RETRIB.COMPLEMENT ESPECIFIC	55.916,00
150	12103	ALTRES RETRIBUCIONS COMPLEMENTARIES	11.284,00
150	16000	SEGURETAT SOCIAL	43.218,00
150	21200	MANTENIMENT EDIFICIS MUNICIPALS	3.100,00
150	22115	ARRANJAMENT ESPAIS PUBLICS	500,00
150	22500	TAXES A CONSELL COMARCAL	1.200,00
150	22706	ESTUDIS I TREBALLS TECNICS URBANISTICS	60.000,00
150	23120	LOCOMOCIONS	200,00
150	48003	SUBVENCIONS FAÇANES	1.000,00
150	64011	POUM	21.360,00
920	44910	DESPESES SERVEIS ADMINISTRATIUS COMPLEX ESPORI	20.325,00
		<i>Total Orgànica.</i>	294.960,00

PRESSUPOST DE DESPESES 2023 per Orgànica

Cl. Orgànica 13 CULTURA

Prog.	ECONÒMICA	DENOMINACIÓ DE LES APLICACIONS	CRÈDITS INICIALS
330	12003	RETRIB BASIQUES GRUP C1	11.259,00
330	12006	RETRIB BASIQUES FUNCION TRIENNIS	281,00
330	12100	RETRIB.COMPLEMENT DE DESIT	3.716,00
330	12101	RETRIB.COMPLEMENT ESPECIFIC	7.261,00
330	16000	SEGURETAT SOCIAL	6.756,00
330	22001	PREMSA,REVISTES, LLIBRES I PUBLICACIONS	3.500,00
330	23120	LOCOMOCIO	300,00
330	48005	TRANSF. ENTITATS	25.000,00
3321	21201	MANTENIMENT EDIFICIS I ALTRES.BIBLIOTECA	900,00
3321	22114	DESPESES BIBLIOTECA	3.500,00
3321	22609	ACTIVITATS BIBLIOTECA	8.000,00
338	20300	CARPA (ESP EVENTS FESTA MAJOR)	5.000,00
338	20301	LLOGUER GENERADOR PORTATIL LLUM	1.800,00
338	22114	ALTRES SUBMINISTRAMENTS CULTURA	1.000,00
338	22613	ACTES I FESTES	50.000,00
338	48007	APORTACIO COMISSIO DE REIS	4.500,00
338	48008	APORTACIO ARXIU HISTORIC LOCAL	500,00
		<i>Total Orgànica.</i>	133.273,00

PRESSUPOST DE DESPESES 2023 per Orgànica

Pàg. 6
(AVANTPROJECTE)

Cl. Orgànica 14 PROMOCIÓ ECONÒMICA I TERMAL

Prog.	ECONÒMICA	DENOMINACIÓ DE LES APLICACIONS	CRÈDITS INICIALS
4312	12001	RETIB BASIQUES GRUP A2	14.995,00
4312	12006	RETRIB BASIQUES FUNCION TRIENNIS	2.722,00
4312	12100	RETRIB COMPLEMENT DE DESTI	6.174,00
4312	12101	RETRIB COMPLEMENT ESPECIFIC	6.533,00
4312	16000	SEGURETAT SOCIAL	9.128,00
4312	21200	MANTENIMENT EDIFICS I ALTRES.MERCAT	1.700,00
4312	22500	TRIBUTS	100,00
4312	22601	ACTIVITATS PROMOCIO ECONOMICA COMERCIAL	12.000,00
4312	22623	FIRES	16.000,00
4312	23120	LOCOMOCIO	300,00
4312	46600	TRANSF.ENTITATS	1.750,00
432	22102	GAS	1.500,00
432	22606	ACTIVITATS TURISME	19.700,00
432	22707	CTE. PRESTACIO BANYS TERMALS	36.000,00
432	46500	TRANSFERENCIA A ENTITATS (CCM)	5.000,00
432	46600	QUOTES TURISTIQUES	2.500,00
432	48000	CONCURS DE BALCONS	900,00
		<i>Total Orgànica.</i>	137.002,00

PRESSUPOST DE DESPESES 2023 per Orgànica

(AVANTPROJECTE)

Cl. Orgànica 15 ACCIÓ SOCIAL

Prog.	ECONÒMICA	DENOMINACIÓ DE LES APLICACIONS	CRÈDITS INICIALS
231	13000	RETRIB.PERSONAL LABORAL	35.982,00
231	13100	RETR. LABORAL EVENTUAL	92.782,00
231	16000	SEGURETAT SOCIAL	38.630,00
231	46601	TRANSF PLA OCUPACIO	4.000,00
2310	22114	ALTRES SUBMINISTRAMENTS	4.000,00
2310	22620	TELEASSISTENCIA	3.000,00
2310	22706	ACTIVITATS D'ATENCIÓ SOCIAL - VARIS	10.000,00
2310	22709	PROJECTES SOCIALS - XERRADES/AJUTS TECNICS	400,00
2310	22710	PROJECTES SOCIALS - CURSOS	1.000,00
2310	22727	SERVEIS ADMINISTRATIUS SUBVENCIONATS	100,00
2310	23120	LOCOMOCIO	700,00
2310	46600	TRANSFERENCIES CCM	9.550,00
2310	46602	OIAVE(Oficina Itinerant Atenció Vulnerabilitat Energètica)	100,00
2310	48010	ATENCIÓ SOCIAL - AJUTS ECON A FAMILIES (NO BEQUES	20.000,00
2310	48012	APORTACIONS A OMG'S I/O ENTITATS	1.000,00
2310	48014	ATENCIÓ SOCIAL - BEQUES EDUCATIVES	10.000,00
2310	48016	CONVENI SOCIAL CREU ROJA	22.000,00
2310	48032	AJUTS PER PAGAR IBI A FAMILIES MONOPARENTALS	1.000,00
		<i>Total Orgànica.</i>	254.244,00

PRESSUPOST DE DESPESES 2023 per Orgànica

(AVANTPROJECTE)

Cl. Orgànica 16 ESPORTS

Prog.	ECONÒMICA	DENOMINACIÓ DE LES APLICACIONS	CRÈDITS INICIALS
340	22621	DESPESES DIVERSES ESPORTS	5.000,00
340	23120	LOCOMOCIO	100,00
340	63232	MILLORA ZONA ESPORTIVA	21.780,00
341	48016	SUBV. ACTIVITATS ESPORTIVES	1.000,00
341	48021	APORTACIO SERVEIS ESPORTS	100,00
342	12001	RETRIB.BASIQUES GRUPA2	14.995,00
342	12006	RETRIB BASIQUES FUNCION TRIENNIS	4.894,00
342	12100	RETRIB.COMPLEMENT DE DESTI	5.472,00
342	12101	RETRIB.COMPLEMENT ESPECIFIC	7.369,00
342	16000	SEGURETAT SOCIAL	9.819,00
342	21200	MANTENIMENT EDIFICIS I ALTRES	3.000,00
342	22102	GAS	2.000,00
		<i>Total Orgànica.</i>	75.529,00

Cl. Orgànica 17 COMUNICACIÓ I PARTICIPACIÓ CIUTADANA

Prog.	ECONÒMICA	DENOMINACIÓ DE LES APLICACIONS	CRÈDITS INICIALS
920	46600	TRANSFERENCIES A ENTITATS SUPRAMUNICIPALS	300,00
924	22602	PUBLICITAT I PROPAGANDA	8.700,00
924	22610	DESPESES BUTLLETI MUNICIPAL	8.800,00
924	22612	PREMSA I RADIO	14.600,00
924	22614	WEB MUNICIPAL	2.500,00
		<i>Total Orgànica.</i>	34.900,00

PRESSUPOST DE DESPESES 2023 per Orgànica

(AVANTPROJECTE)

Cl. Orgànica 18 ENSENYAMENT

Prog.	ECONÒMICA	DENOMINACIÓ DE LES APLICACIONS	CRÈDITS INICIALS
320	13100	RETR. LABORAL EVENTUAL	50.488,00
320	16000	SEGURETAT SOCIAL	15.147,00
320	21201	MANTENIMENT EDIFICIS I ALTRES-CEIP	2.500,00
320	21600	REPARA. MANTEN. EQUIPS INFORMÀTICS	7.500,00
320	22102	GAS-CEIP	9.000,00
320	22103	GAS ESCOLA BRESSOL	5.000,00
320	22613	ACTIVITATS ESCOLARS	4.000,00
320	22700	NETEJA EDIFICIS	2.000,00
320	22717	ESCOLA BRESSOL	116.000,00
320	23120	LOCOMOCIO	300,00
320	48017	SUBV.AMPA AFAS I COMUNITAT EDUCATIVA	11.000,00
320	48018	SUBVENCIO CENTRES EDUCATIUS	3.000,00
		<i>Total Orgànica.</i>	225.935,00

PRESSUPOST DE DESPESES 2023 per Orgànica

Pàg. 11
(AVANTPROJECTE)

Cl. Orgànica 19 SALUT

Prog.	ECONÒMICA	DENOMINACIÓ DE LES APLICACIONS	CRÈDITS INICIALS
313	22114	DESPESES DIVERSES	2.500,00
313	22706	ACCIONS DE SANEJAMENT I PREVENCIÓ	10.000,00
313	22709	TRACTAMENTS FITOSANITARIS	7.000,00
313	46500	TRANSFERENCIA A ENTITATS (CCM)	4.700,00
313	47900	GESTIO CENS ANIMALS	800,00
		<i>Total Orgànica.</i>	25.000,00

PRESSUPOST DE DESPESES 2023 per Orgànica

(AVANTPROJECTE)

Cl. Orgànica 20 GOVERN LOCAL

Prog.	ECONÒMICA	DENOMINACIÓ DE LES APLICACIONS	CRÈDITS INICIALS
130	12001	RETRIB.BASIQUES GRUP A2	28.443,00
130	12003	RETRIB.BASIQUES GRUP C1	168.880,00
130	12004	RETRIB BASIQUES GRUP C2	11.557,00
130	12006	RETRIB.BASIQUES FUNCION.TRIENNIS	14.847,00
130	12100	RETRIB.COMPLEMENT DE DESTI	95.823,00
130	12101	RETRIB.COMPLEMENT ESPECIFIC	187.068,00
130	12103	ALTRES RETRIBUCIONS COMPLEMENTS	89.481,00
130	15100	GRATIFICACIONES (HE)	25.000,00
130	16000	SEGURETAT SOCIAL	186.330,00
130	20401	VEHICLES POLICIA	21.500,00
130	21400	REPARAC. MANTEN. MATERIAL TRANSPORT	3.000,00
130	22103	COMBUSTIBLE	11.500,00
130	22104	VESTUARI I EQUIP	18.000,00
130	22114	ALTRES SUBMINISTRAMENTS POLICIA	2.500,00
130	22608	DESPESES ZONA BLAVA	13.000,00
130	22706	CONTRACTE DE SEGURETAT	11.930,00
130	22711	SERVEI RETIRADA VEHICLES	1.500,00
130	23120	DESPLAÇAMENTS	500,00
		<i>Total Orgànica.</i>	890.859,00

PRESSUPOST DE DESPESES 2023 per Orgànica

(AVANTPROJECTE)

Cl. Orgànica 21 SERVEIS PÚBLICS I MEDI AMBIENT

Prog.	ECONÒMICA	DENOMINACIÓ DE LES APLICACIONS	CRÈDITS INICIALS
133	21600	GESTIO DE CARREGADORS ELECTRICS	500,00
150	12005	RETRIB.BASIQUES GRUP E	25.729,00
150	12006	RETRIB.BASIQUES FUNCION.TRIENNIS	4.167,00
150	12100	RETRIB.COMPLEMENT DE DESTI	9.042,00
150	12101	RETRIB.COMPLEMENT ESPECIFIC	24.283,00
150	13000	RETRIB.PERSONAL LABORAL FIX	33.723,00
150	13100	RETR. LABORAL EVENTUAL	112.099,00
150	15100	GRATIFICACIONS (HE)	5.000,00
150	16000	SEGURETAT SOCIAL	64.213,00
150	20300	LLOGUER MATERIAL ELECTRIC NADAL	6.500,00
150	20400	RENTING VEHICLE BRIGADA	6.000,00
150	21200	MANTENIMENT MAGATZEM BRIGADA	1.000,00
150	21300	MANTENIMENT MAQUINARIA	3.000,00
150	22103	COMBUSTIBLE VEHICLES	7.000,00
150	22104	VESTUARI I EQUIP PERSONAL	3.000,00
150	22114	SUBMINISTRAMENTS DE PARCS I JARDINS	3.000,00
150	22116	MATERIAL BRIGADA	30.000,00
150	22706	ESTUDIS I TREBALLS TECNICS	15.000,00
150	22714	PARCS I JARDINS MANT.I CONSERVACIO	65.000,00
150	22715	PARC MUNTANYA	3.000,00
150	22750	MILLORA DE LA SOSTENIBILITAT	2.000,00
150	23120	LOCOMOCIONS	400,00
150	62326	ACTUACIONS PER FER FRONT A L'EMERGENCIA CLIMATI	21.287,48
150	62335	BANDES SONORES VADEMS	10.000,00
150	62531	MOBILIARI	2.000,00
150	62532	CONTENIDORS ESCOMBRERIES	4.000,00
1532	61932	MILLORES EN LA VIA PUBLICA	109.460,00
1621	22713	CTE. RECOLLIDA ESCOMBRERIES	550.000,00
1622	46202	TRANSF. AJ. S. A. DE LLAVANERES, CONVENI	18.100,00
1623	22716	TRACTAMENT RESIDUS SOLIDS	115.000,00
164	21000	MANTENIMENT / MILLORA CEMENTIRI	1.000,00
313	48071	SUBV CALDES PELS ANIMALS	3.000,00
440	48025	ASSOCIACIO PROPIETARIS FORESTALS MARESME	500,00
<i>Total Orgànica.</i>			1.258.003,48

Cl. Orgànica 22 GENT GRAN, DONA I POLITIQUES D'IGUALDAT

Prog.	ECONÒMICA	DENOMINACIÓ DE LES APLICACIONS	CRÈDITS INICIALS
337	22610	ACTIVITATS GENT GRAN	2.000,00
337	22611	CURSOS I TALLERS	2.500,00
337	22613	SETMANA DE LA DONA	1.500,00
337	22614	ALTRES ACTIVITATS	4.500,00
337	22615	DIFUSIÓ O SEMSIBILITAT	1.000,00
337	23120	LOCOMOCIÓ	200,00
337	48060	AGRUPACIO PENSIONISTES I 3ª EDAT	14.500,00
		<i>Total Orgànica.</i>	26.200,00

PRESSUPOST DE DESPESES 2023 per Orgànica

Pàg. 15
(AVANTPROJECTE)

Cl. Orgànica 23 JOVENTUT

Prog.	ECONÒMICA	DENOMINACIÓ DE LES APLICACIONS	CRÈDITS INICIALS
924	22615	SERVEIS DINAMITZACIO DE JOVENTUT	21.100,00
924	22707	ACCIONS DE JOVENTUT	4.000,00
		<i>Total Orgànica.</i>	25.100,00
		<i>Total general</i>	5.101.401,33

PRESSUPOST DE DESPESES per Programa (AVANTPROJECTE) PRESSUPOST DE DESPESES 2023

Programa	Descripció	Crèdits inicials
011	DEUTE PÚBLIC.	416.000,00
130	ADMINISTRACIÓ GENERAL DE LA SEGURETAT I PROTECCIÓ CIVIL.	894.859,00
133	ORDENACIÓ DEL TRÀNSIT I DE L'ESTACIONAMENT.	500,00
134	MOBILITAT URBANA	18.000,00
150	ADMINISTRACIÓ GENERAL D'HABITATGE I URBANISME.	913.023,18
1522	CONSERVACIÓ I REHABILITACIÓ DE L'EDIFICACIÓ	72.963,85
1532	PAVIMENTACIÓ DE VIES PÚBLIQUES	109.460,00
161	PROVEÏMENT DOMICILIARI D'AIGUA	2.000,00
1621	RECOLLIDA DE RESIDUS.	550.000,00
1622	GESTIÓ DE RESIDUS SÒLIDS URBANS	18.100,00
1623	TRACTAMENT DE RESIDUS	115.000,00
164	CEMENTIRI I SERVEIS FUNERARIS.	1.000,00
165	ENLLUMENAT PÚBLIC.	121.000,00
231	ASSISTÈNCIA SOCIAL PRIMÀRIA	171.394,00
2310	ASSISTÈNCIA SOCIAL PRIMÀRIA	82.850,00
313	HOSPITALS. SERVEIS ASSISTENCIALS I CENTRES DE SALUT.	28.000,00
320	ADMINISTRACIÓ GENERAL D'EDUCACIÓ.	225.935,00
330	ADMINISTRACIÓ GENERAL DE CULTURA.	58.073,00
3321	BIBLIOTEQUES PÚBLIQUES	12.400,00
337	INSTAL·LACIONS D'OCCUPACIÓ DEL TEMPS LLIURE	26.200,00
338	FESTES POPULARS	62.800,00
340	ADMINISTRACIÓ GENERAL D'ESPORTS.	26.880,00
341	PROMOCIÓ I FOMENT DE L'ESPORT.	1.100,00
342	INSTAL·LACIONS ESPORTIVES.	47.549,00
4312	MERCATS. ABASTAMENTS I LLOTGES	71.402,00
432	INFORMACIÓ I PROMOCIÓ TURÍSTICA.	65.600,00
440	ADMINISTRACIÓ GENERAL DEL TRANSPORT.	500,00
912	ÒRGANS DE GOVERN.	98.855,00
920	ADMINISTRACIÓ GENERAL.	687.489,30
924	PARTICIPACIÓ CIUTADANA	59.700,00
933	GESTIÓ DEL PATRIMONI.	6.000,00
934	GESTIÓ DEL DEUTE I DE LA TRESORERIA.	136.768,00
	Total general	5.101.401,33

PRESSUPOST DE DESPESES Per Econòmica (AVANTPROJECTE)

PRESSUPOST DE DESPESES 2023

Orgànica	Programa	Econòmica	Descripció	Crèdits inicials
11	912	10000	SERVEIS URBANS I ADMINISTRACIÓ ÒRGANS DE GOVERN. Retribucions bàsiques. RETRIBUCIONS CARRECS ELECTES Retribucions bàsiques. Total Econòmica 10000	62.155,00 62.155,00
11	920	12000	SERVEIS URBANS I ADMINISTRACIÓ ADMINISTRACIÓ GENERAL Sous del Grup A1.	
12	150	12000	RETRIB.BASIQUES GRUP A1 URBANISME I HABITATGE ADMINISTRACIÓ GENERAL D'HABITATGE I URBANISME. Sous del Grup A1. RETRIB BASIQUES GRUP A1 Sous del Grup A1. Total Econòmica 12000	28.306,30 17.579,00 45.885,30
14	4312	12001	PROMOCIÓ ECONÒMICA I TERMAL MERCATS, ABASTAMENTS I LLOTGES Sous del Grup A2. RETRIB BASIQUES GRUP A2	14.995,00
16	342	12001	ESPORTS INSTAL·LACIONS ESPORTIVES. Sous del Grup A2. RETRIB.BASIQUES GRUPA2	14.995,00
20	130	12001	GOVERN LOCAL ADMINISTRACIÓ GENERAL DE LA SEURETAT I PROTECCIÓ CIVIL. Sous del Grup A2. RETRIB.BASIQUES GRUP A2 Sous del Grup A2. Total Econòmica 12001	28.443,00 58.433,00
10	934	12003	HISENDA GESTIÓ DEL DEUTE I DE LA TRESORERIA. Sous del Grup C1. RETRIB BASIQUES GRUP C1	11.259,00

PRESSUPOST DE DESPESES Per Econòmica (AVANTPROJECTE)

PRESSUPOST DE DESPESES 2023

Orgànica	Programa	Econòmica	Descripció	Crèdits inicials
11	920	12003	SERVEIS URBANS I ADMINISTRACIÓ ADMINISTRACIÓ GENERAL. Sous del Grup C1.	22.518,00
12	150	12003	RETRIB BASIQUES GRUP C1 URBANISME I HABITATGE ADMINISTRACIÓ GENERAL D'HABITATGE I URBANISME. Sous del Grup C1.	11.259,00
13	330	12003	RETRIB BASIQUES GRUP C1 CULTURA ADMINISTRACIÓ GENERAL DE CULTURA. Sous del Grup C1.	11.259,00
20	130	12003	RETRIB BASIQUES GRUP C1 GOVERN LOCAL ADMINISTRACIÓ GENERAL DE LA SEURETAT I PROTECCIÓ CIVIL. Sous del Grup C1.	168.880,00
11	920	12004	RETRIB.BASIQUES GRUP C1 Sous del Grup C1.	225.175,00
12	150	12004	SERVEIS URBANS I ADMINISTRACIÓ ADMINISTRACIÓ GENERAL. Sous del Grup C2.	28.111,00
20	130	12004	RETRIB.BASIQUES GRUP C2 URBANISME I HABITATGE ADMINISTRACIÓ GENERAL D'HABITATGE I URBANISME. Sous del Grup C2.	18.741,00
21	150	12005	RETRIB BASIQUES GRUP C2 Sous del Grup C2.	11.557,00
			SERVEIS PÚBLICS I MEDI AMBIENT ADMINISTRACIÓ GENERAL D'HABITATGE I URBANISME. Sous del Grup I.	58.409,00
			RETRIB.BASIQUES GRUP E	25.729,00
			Total Econòmica 12003	
			Total Econòmica 12004	

PRESSUPOST DE DESPESES Per Econòmica (AVANTPROJECTE)

PRESSUPOST DE DESPESES 2023

Orgànica	Programa	Econòmica	Descripció	Total Econòmica 12006	Crèdits inicials
10	934	12006	Sous del Grup I. HISENDA GESTIÓ DEL DEUTE I DE LA TRESORERIA. Triennis.	Total Econòmica 12005	25.729,00
11	920	12006	RETRIB FUNCION TRIENNIS SERVEIS URBANS I ADMINISTRACIÓ ADMINISTRACIÓ GENERAL. Triennis.		2.604,00
12	150	12006	RETRIB.BASIQUES FUNCION.TRIENNIS URBANISME I HABITATGE ADMINISTRACIÓ GENERAL D'HABITATGE I URBANISME. Triennis.		10.852,00
13	330	12006	RETRIB.BASIQUES FUNCION.TRIENNIS CULTURA ADMINISTRACIÓ GENERAL DE CULTURA. Triennis.		6.463,00
14	4312	12006	RETRIB BASIQUES FUNCION TRIENNIS PROMOCIÓ ECONÒMICA I TERMAL MERCATS, ABASTAMENTS I LLOTGES Triennis.		281,00
16	342	12006	RETRIB BASIQUES FUNCION TRIENNIS ESPORTS INSTAL·LACIONS ESPORTIVES. Triennis.		2.722,00
20	130	12006	RETRIB BASIQUES FUNCION TRIENNIS GOVERN LOCAL ADMINISTRACIÓ GENERAL DE LA SEURETAT I PROTECCIÓ CIVIL. Triennis.		4.894,00
21	150	12006	RETRIB.BASIQUES FUNCION.TRIENNIS SERVEIS PÚBLICS I MEDI AMBIENT ADMINISTRACIÓ GENERAL D'HABITATGE I URBANISME. Triennis.		14.847,00
			Total Econòmica 12006		46.830,00

PRESSUPOST DE DESPESES Per Econòmica

(AVANTPROJECTE)

PRESSUPOST DE DESPESES 2023

Orgànica	Programa	Econòmica	Descripció	Crèdits inicials
10	934	12100	HISENDA GESTIÓ DEL DEUTE I DE LA TRESORERIA. Complement de destinació.	
11	920	12100	RETRIB.COMPLEMENT DE DESTI SERVEIS URBANS I ADMINISTRACIÓ ADMINISTRACIÓ GENERAL. Complement de destinació.	4.770,00
12	150	12100	RETRIB.COMPLEMENT DE DESTI URBANISME I HABITATGE ADMINISTRACIÓ GENERAL D'HABITATGE I URBANISME. Complement de destinació.	40.604,00
13	330	12100	RETRIB.COMPLEMENT DE DESTI CULTURA ADMINISTRACIÓ GENERAL DE CULTURA. Complement de destinació.	22.815,00
14	4312	12100	RETRIB.COMPLEMENT DE DESTI PROMOCIÓ ECONÒMICA I TERMAL MERCATS, ABASTAMENTS I LLOTGES Complement de destinació.	3.716,00
16	342	12100	RETRIB.COMPLEMENT DE DESTI ESPORTS INSTAL·LACIONS ESPORTIVES. Complement de destinació.	6.174,00
20	130	12100	RETRIB.COMPLEMENT DE DESTI GOVERN LOCAL ADMINISTRACIÓ GENERAL DE LA SEGURETAT I PROTECCIÓ CIVIL. Complement de destinació.	5.472,00
21	150	12100	RETRIB.COMPLEMENT DE DESTI SERVEIS PÚBLICS I MEDI AMBIENT ADMINISTRACIÓ GENERAL D'HABITATGE I URBANISME. Complement de destinació.	95.823,00
			Total Econòmica 12100	188.416,00

PRESSUPOST DE DESPESES (AVANTPROJECTE) 2023

PRESSUPOST DE DESPESES Per Econòmica (AVANTPROJECTE)

Orgànica	Programa	Econòmica	Descripció	Crèdits Inicials
10	934	12101	HISENDA GESTIÓ DEL DEUTE I DE LA TRESORERIA. Complement específic.	
11	920	12101	RETRIB.COMPLEMENT ESPECIFIC SERVEIS URBANS I ADMINISTRACIÓ ADMINISTRACIÓ GENERAL. Complement específic.	12.130,00
12	150	12101	RETRIB.COMPLEMENT ESPECIFIC URBANISME I HABITATGE ADMINISTRACIÓ GENERAL D'HABITATGE I URBANISME. Complement específic.	71.107,00
13	330	12101	RETRIB.COMPLEMENT ESPECIFIC CULTURA ADMINISTRACIÓ GENERAL DE CULTURA. Complement específic.	55.916,00
14	4312	12101	RETRIB.COMPLEMENT ESPECIFIC PROMOCIÓ ECONÒMICA I TERMAL MERCATS, ABASTAMENTS I LLOTGES Complement específic.	7.261,00
16	342	12101	RETRIB.COMPLEMENT ESPECIFIC ESPORTS INSTAL·LACIONS ESPORTIVES. Complement específic.	6.533,00
20	130	12101	RETRIB.COMPLEMENT ESPECIFIC GOVERN LOCAL ADMINISTRACIÓ GENERAL DE LA SEURETAT I PROTECCIÓ CIVIL. Complement específic.	7.369,00
21	150	12101	RETRIB.COMPLEMENT ESPECIFIC SERVEIS PÚBLICS I MEDI AMBIENT ADMINISTRACIÓ GENERAL D'HABITATGE I URBANISME. Complement específic.	187.068,00
			RETRIB.COMPLEMENT ESPECIFIC Complement específic.	24.283,00
			Total Econòmica 12101	371.667,00

PRESSUPOST DE DESPESES (AVANTPROJECTE) 2023

PRESSUPOST DE DESPESES Per Econòmica

Orgànica	Programa	Econòmica	Descripció	Crèdits inicials
10	934	12103	HISENDA GESTIÓ DEL DEUTE I DE LA TRESORERIA. Altres complements.	9.443,00
12	150	12103	ALTRES RETRIBUCIONS COMPLEMENTARIES URBANISME I HABITATGE ADMINISTRACIÓ GENERAL D'HABITATGE I URBANISME. Altres complements.	11.284,00
20	130	12103	ALTRES RETRIBUCIONS COMPLEMENTARIES GOVERN LOCAL ADMINISTRACIÓ GENERAL DE LA SEGURETAT I PROTECCIÓ CIVIL. Altres complements.	89.481,00
11	920	13000	ALTRES RETRIBUCIONS COMPLEMENTES Altres complements.	110.208,00
15	231	13000	SERVEIS URBANS I ADMINISTRACIÓ ADMINISTRACIÓ GENERAL. Retribucions bàsiques.	42.552,00
21	150	13000	RETRIBUCIONS PERSONAL LABORAL FIX ACCIÓ SOCIAL ASSISTÈNCIA SOCIAL PRIMÀRIA Retribucions bàsiques.	35.982,00
11	920	13100	RETR. PERSONAL LABORAL SERVEIS PÚBLICS I MEDI AMBIENT ADMINISTRACIÓ GENERAL D'HABITATGE I URBANISME. Retribucions bàsiques.	33.723,00
15	231	13100	RETR. PERSONAL LABORAL FIX Retribucions bàsiques.	112.257,00
			Total Econòmica 13000	
			Total Econòmica 13000	
				21.209,00
				92.782,00

PRESSUPOST DE DESPESES Per Econòmica (AVANTPROJECTE)

PRESSUPOST DE DESPESES 2023

Orgànica	Programa	Econòmica	Descripció	Crèdits inicials
18	320	13100	ENSENYAMENT ADMINISTRACIÓ GENERAL D'EDUCACIÓ. RETR. LABORAL EVENTUAL RETR. LABORAL EVENTUAL	50.488,00
21	150	13100	SERVEIS PÚBLICS I MEDI AMBIENT ADMINISTRACIÓ GENERAL D'HABITATGE I URBANISME. RETR. LABORAL EVENTUAL RETR. LABORAL EVENTUAL	112.099,00 276.578,00
11	920	15000	RETR. LABORAL EVENTUAL SERVEIS URBANS I ADMINISTRACIÓ ADMINISTRACIÓ GENERAL. Productivitat. PRODUCTIVITAT Productivitat.	Total Econòmica 13100 2.882,00 2.882,00
11	920	15100	SERVEIS URBANS I ADMINISTRACIÓ ADMINISTRACIÓ GENERAL. GRATIFICACIONES FUNCIONARIOS GRATIFICACIONES (H.E)	Total Econòmica 15000 5.000,00
20	130	15100	GOVERN LOCAL ADMINISTRACIÓ GENERAL DE LA SEURETAT I PROTECCIÓ CIVIL. GRATIFICACIONES FUNCIONARIOS GRATIFICACIONES (HE)	25.000,00
21	150	15100	SERVEIS PÚBLICS I MEDI AMBIENT ADMINISTRACIÓ GENERAL D'HABITATGE I URBANISME. GRATIFICACIONES FUNCIONARIOS GRATIFICACIONES (HE)	5.000,00 35.000,00
10	934	16000	GRATIFICACIONES FUNCIONARIOS HISENDA GESTIÓ DEL DEUTE I DE LA TRESORERIA. Seguretat Social. SEURETAT SOCIAL	Total Econòmica 15100 12.062,00

PRESSUPOST DE DESPESES Per Econòmica (AVANTPROJECTE)

PRESSUPOST DE DESPESES 2023

Orgànica	Programa	Econòmica	Descripció	Crèdits inicials
11	920	16000	SERVEIS URBANS I ADMINISTRACIÓ ADMINISTRACIÓ GENERAL. Seguretat Social.	111.327,00
12	150	16000	SEGURETAT SOCIAL URBANISME I HABITATGE ADMINISTRACIÓ GENERAL D'HABITATGE I URBANISME. Seguretat Social.	43.218,00
13	330	16000	SEGURETAT SOCIAL CULTURA ADMINISTRACIÓ GENERAL DE CULTURA. Seguretat Social.	6.756,00
14	4312	16000	SEGURETAT SOCIAL PROMOCIÓ ECONÒMICA I TERMAL MERCATS, ABASTAMENTS I LLOTGES Seguretat Social.	9.128,00
15	231	16000	SEGURETAT SOCIAL ACCIÓ SOCIAL ASSISTÈNCIA SOCIAL PRIMÀRIA Seguretat Social.	38.630,00
16	342	16000	SEGURETAT SOCIAL ESPORTS INSTAL·LACIONS ESPORTIVES. Seguretat Social.	9.819,00
18	320	16000	SEGURETAT SOCIAL ENSENYAMENT ADMINISTRACIÓ GENERAL D'EDUCACIÓ. Seguretat Social.	15.147,00
20	130	16000	SEGURETAT SOCIAL GOVERN LOCAL ADMINISTRACIÓ GENERAL DE LA SEGURETAT I PROTECCIÓ CIVIL. Seguretat Social.	186.330,00
21	150	16000	SEGURETAT SOCIAL SERVEIS PÚBLICS I MEDI AMBIENT ADMINISTRACIÓ GENERAL D'HABITATGE I URBANISME. Seguretat Social.	64.213,00

PRESSUPOST DE DESPESES Per Econòmica (AVANTPROJECTE)

PRESSUPOST DE DESPESES 2023

Orgànica	Programa	Econòmica	Descripció	Total Econòmica	Crèdits Inicials
11	920	16200	Seguretat Social. SERVEIS URBANS I ADMINISTRACIÓ ADMINISTRACIÓ GENERAL. Formació i perfeccionament del personal. FORMACIÓ DEL PERSONAL Formació i perfeccionament del personal.	Total Econòmica 16000	496.630,00
11	920	16204	SERVEIS URBANS I ADMINISTRACIÓ ADMINISTRACIÓ GENERAL. Acció social. ACCIO SOCIAL - CONVENI Acció social.	Total Econòmica 16200	2.000,00 2.000,00
11	161	20000	SERVEIS URBANS I ADMINISTRACIÓ PROVEÏMENT DOMICILIARI D'AIGUA LLOGUERS DE TERRENYS I BENS NATURALS LLOGUERS DE TERRENYS I BENS NATURALS LLOGUERS DE TERRENYS I BENS NATURALS	Total Econòmica 16204	10.000,00 10.000,00
11	150	20300	SERVEIS URBANS I ADMINISTRACIÓ ADMINISTRACIÓ GENERAL D'HABITATGE I URBANISME. LLOGUER MATERIAL ELECTRIC	Total Econòmica 20000	2.000,00 2.000,00
11	920	20300	LLOGUER MEGAFONIA PLATGES SERVEIS URBANS I ADMINISTRACIÓ ADMINISTRACIÓ GENERAL. LLOGUER MATERIAL ELECTRIC LLOGUER FOTOCOPIADORES		3.714,70
13	338	20300	CULTURA FESTES POPULARS LLOGUER MATERIAL ELECTRIC CARPA (ESP EVENTS FESTA MAJOR)		8.000,00
21	150	20300	SERVEIS PÚBLICS I MEDI AMBIENT ADMINISTRACIÓ GENERAL D'HABITATGE I URBANISME. LLOGUER MATERIAL ELECTRIC LLOGUER MATERIAL ELECTRIC NADAL LLOGUER MATERIAL ELECTRIC	Total Econòmica 20300	5.000,00 6.500,00 23.214,70

PRESSUPOST DE DESPESES (AVANTPROJECTE) 2023

PRESSUPOST DE DESPESES Per Econòmica

Orgànica	Programa	Econòmica	Descripció	Crèdits inicials
13	338	20301	CULTURA FESTES POPULARS Arrendaments de maquinària, instal·lacions i utilitatge. LLOGUER GENERADOR PORTATIL LLUM Arrendaments de maquinària, instal·lacions i utilitatge.	1.800,00 1.800,00
21	150	20400	SERVEIS PÚBLICS I MEDI AMBIENT ADMINISTRACIÓ GENERAL D'HABITATGE I URBANISME. RENTING VEHICLE BRIGADA RENTING VEHICLE BRIGADA	Total Econòmica 20301 6.000,00 6.000,00
20	130	20401	GOVERN LOCAL ADMINISTRACIÓ GENERAL DE LA SEGURETAT I PROTECCIÓ CIVIL. Arrendaments de material de transport. VEHICLES POLICIA	Total Econòmica 20400 21.500,00 21.500,00
21	164	21000	Arrendaments de material de transport. SERVEIS PÚBLICS I MEDI AMBIENT CEMENTIRI I SERVEIS FUNERARIS. Infraestructures i béns naturals. MANTENIMENT / MILLORA CEMENTIRI Infraestructures i béns naturals.	Total Econòmica 20401 1.000,00 1.000,00
11	150	21200	SERVEIS URBANS I ADMINISTRACIÓ ADMINISTRACIÓ GENERAL D'HABITATGE I URBANISME. EDIFICIS I ALTRES CONSTRUCCIONS MANTENIMENT EDIFICIS MUNICIPALS URBANISME I HABITATGE	Total Econòmica 21000 18.000,00
12	150	21200	ADMINISTRACIÓ GENERAL D'HABITATGE I URBANISME. EDIFICIS I ALTRES CONSTRUCCIONS MANTENIMENT EDIFICIS MUNICIPALS PROMOCIÓ ECONÒMICA I TERMAL MERCATS, ABASTAMENTS I LLOTGES EDIFICIS I ALTRES CONSTRUCCIONS MANTENIMENT EDIFICIS I ALTRES.MERCAT	3.100,00 1.700,00

PRESSUPOST DE DESPESES Per Econòmica (AVANTPROJECTE)

PRESSUPOST DE DESPESES 2023

Orgànica	Programa	Econòmica	Descripció	Crèdits inicials
16	342	21200	ESPORTS INSTAL·LACIONS ESPORTIVES. EDIFICIS I ALTRES CONSTRUCCIONS MANTENIMENT EDIFICIS I ALTRES	3.000,00
21	150	21200	SERVEIS PÚBLICS I MEDI AMBIENT ADMINISTRACIÓ GENERAL D'HABITATGE I URBANISME. EDIFICIS I ALTRES CONSTRUCCIONS MANTENIMENT MAGATZEM BRIGADA EDIFICIS I ALTRES CONSTRUCCIONS	1.000,00 26.800,00
13	3321	21201	CULTURA BIBLIOTEQUES PÚBLIQUES MANTENIMENT EDIFICIS I ALTRES MANTENIMENT EDIFICIS I ALTRES.BIBLIOTECA	900,00
18	320	21201	ENSENYAMENT ADMINISTRACIÓ GENERAL D'EDUCACIÓ. MANTENIMENT EDIFICIS I ALTRES MANTENIMENT EDIFICIS I ALTRES-CEIP MANTENIMENT EDIFICIS I ALTRES	2.500,00 3.400,00
21	150	21300	SERVEIS PÚBLICS I MEDI AMBIENT ADMINISTRACIÓ GENERAL D'HABITATGE I URBANISME. MAQ. INSTAL·LACIONS I UTILLATGE MANTENIMENT MAQUINARIA MAQ. INSTAL·LACIONS I UTILLATGE	3.000,00 3.000,00
11	920	21400	SERVEIS URBANS I ADMINISTRACIÓ ADMINISTRACIÓ GENERAL. REPARAC. MANTEN. MATERIAL TRANSPORT REPARAC. MANTEN. MATERIAL TRANSPORT	4.000,00
20	130	21400	GOVERN LOCAL ADMINISTRACIÓ GENERAL DE LA SEURETAT I PROTECCIÓ CIVIL. REPARAC. MANTEN. MATERIAL TRANSPORT REPARAC. MANTEN. MATERIAL TRANSPORT REPARAC. MANTEN. MATERIAL TRANSPORT	3.000,00 7.000,00
			Total Econòmica 21200	
			Total Econòmica 21201	
			Total Econòmica 21300	
			Total Econòmica 21400	

PRESSUPOST DE DESPESES Per Econòmica (AVANTPROJECTE)

PRESSUPOST DE DESPESES 2023

Orgànica	Programa	Econòmica	Descripció		Crèdits inicials
11	920	21500	SERVEIS URBANS I ADMINISTRACIÓ ADMINISTRACIÓ GENERAL. MOBILIARI I ESTRIS MANTENIMENT MATERIAL IMPRESSIO MOBILIARI I ESTRIS	Total Econòmica 21500	5.000,00 5.000,00
11	920	21600	SERVEIS URBANS I ADMINISTRACIÓ ADMINISTRACIÓ GENERAL. REPARA. MANTEN. EQUIPS INFORMATICIS REPARA. MANTEN. EQUIPS INFORMATICIS		52.000,00
18	320	21600	ENSENYAMENT ADMINISTRACIÓ GENERAL D'EDUCACIÓ. REPARA. MANTEN. EQUIPS INFORMATICIS REPARA. MANTEN. EQUIPS INFORMATICIS		7.500,00
21	133	21600	SERVEIS PÚBLICS I MEDI AMBIENT ORDENACIÓ DEL TRANSIT I DE L'ESTACIONAMENT. REPARA. MANTEN. EQUIPS INFORMATICIS GESTIO DE CARREGADORS ELECTRICS	Total Econòmica 21600	500,00 60.000,00
11	920	22000	REPARA. MANTEN. EQUIPS INFORMATICIS SERVEIS URBANS I ADMINISTRACIÓ ADMINISTRACIÓ GENERAL. Ordinari no inventariable. MATERIAL OFICINA	Total Econòmica 22000	4.000,00 4.000,00
11	920	22001	Ordinari no inventariable. SERVEIS URBANS I ADMINISTRACIÓ ADMINISTRACIÓ GENERAL. Premsa, revistes, llibres i altres publicacions. PREMSA, REVISTES, LLIBRES I PUBLICACIONS CULTURA		1.500,00
13	330	22001	ADMINISTRACIÓ GENERAL DE CULTURA. Premsa, revistes, llibres i altres publicacions. PREMSA,REVISTES, LLIBRES I PUBLICACIONS Premsa, revistes, llibres i altres publicacions.	Total Econòmica 22001	3.500,00 5.000,00

PRESSUPOST DE DESPESES Per Econòmica (AVANTPROJECTE)

PRESSUPOST DE DESPESES 2023

Orgànica	Programa	Econòmica	Descripció	Crèdits inicials
11	165	22100	SERVEIS URBANS I ADMINISTRACIÓ ENLLUMENAT PÚBLIC. Energia elèctrica.	121.000,00
			SUBMINISTRAMENT ENERGIA ELECTRICA Energia elèctrica.	121.000,00
			Total Econòmica 22100	
11	920	22101	SERVEIS URBANS I ADMINISTRACIÓ ADMINISTRACIÓ GENERAL. Aigua.	8.500,00
			SUBMINISTRAMENT AIGUA POTABLE Aigua.	8.500,00
			Total Econòmica 22101	
14	432	22102	PROMOCIÓ ECONÒMICA I TERMAL INFORMACIÓ I PROMOCIÓ TURÍSTICA. Gas.	1.500,00
			GAS	
16	342	22102	ESPORTS INSTAL·LACIONS ESPORTIVES. Gas.	2.000,00
			GAS	
18	320	22102	ENSENYAMENT, ADMINISTRACIÓ GENERAL D'EDUCACIÓ. Gas.	9.000,00
			GAS-CEIP	12.500,00
			Gas.	
			Total Econòmica 22102	
18	320	22103	ENSENYAMENT ADMINISTRACIÓ GENERAL D'EDUCACIÓ. Combustibles i carburants.	5.000,00
			GAS ESCOLA BRESSOL	
20	130	22103	GOVERN LOCAL ADMINISTRACIÓ GENERAL DE LA SEURETAT I PROTECCIÓ CIVIL. Combustibles i carburants.	11.500,00
			COMBUSTIBLE	

PRESSUPOST DE DESPESES Per Econòmica (AVANTPROJECTE) PRESSUPOST DE DESPESES 2023

Orgànica	Programa	Econòmica	Descripció	Crèdits inicials
21	150	22103	SERVEIS PÚBLICS I MEDI AMBIENT ADMINISTRACIÓ GENERAL D'HABITATGE I URBANISME. Combustibles i carburants. COMBUSTIBLE VEHICLES Combustibles i carburants. Total Econòmica 22103	7.000,00 23.500,00
20	130	22104	GOVERN LOCAL ADMINISTRACIÓ GENERAL DE LA SEGURETAT I PROTECCIÓ CIVIL. Vestuari.	18.000,00
21	150	22104	VESTUARI I EQUIP SERVEIS PÚBLICS I MEDI AMBIENT ADMINISTRACIÓ GENERAL D'HABITATGE I URBANISME. Vestuari.	3.000,00 21.000,00
11	150	22109	VESTUARI I EQUIP PERSONAL Vestuari. Total Econòmica 22104	7.500,00 7.500,00
11	920	22110	SERVEIS URBANS I ADMINISTRACIÓ ADMINISTRACIÓ GENERAL D'HABITATGE I URBANISME. SUBMINISTRES CREU ROJA ALTRES SUBMINISTRAMENTS PLATGES (BALIÇAMENT) SUBMINISTRES CREU ROJA Total Econòmica 22109	5.000,00 5.000,00
11	920	22114	SERVEIS URBANS I ADMINISTRACIÓ ADMINISTRACIÓ GENERAL. Productes de neteja i lavabo. MATERIAL NETEJA Productes de neteja i lavabo. Total Econòmica 22110	2.500,00 3.500,00
13	3321	22114	SERVEIS URBANS I ADMINISTRACIÓ ADMINISTRACIÓ GENERAL. ALTRES SUBMINISTRAMENTS ALTRES SUBMINISTRAMENTS CULTURA BIBLIOTEQUES PÚBLIQUES ALTRES SUBMINISTRAMENTS DESPESES BIBLIOTECA	3.500,00

PRESSUPOST DE DESPESES Per Econòmica (AVANTPROJECTE)

PRESSUPOST DE DESPESES 2023

Orgànica	Programa	Econòmica	Descripció	Crèdits inicials
13	338	22114	CULTURA FESTES POPULARS ALTRES SUBMINISTRAMENTS ALTRES SUBMINISTRAMENTS CULTURA	1.000,00
15	2310	22114	ACCIÓ SOCIAL ASSISTÈNCIA SOCIAL PRIMÀRIA ALTRES SUBMINISTRAMENTS ALTRES SUBMINISTRAMENTS	4.000,00
19	313	22114	SALUT HOSPITALS, SERVEIS ASSISTENCIALS I CENTRES DE SALUT. ALTRES SUBMINISTRAMENTS DESPESES DIVERSES	2.500,00
20	130	22114	GOVERN LOCAL ADMINISTRACIÓ GENERAL DE LA SEURETAT I PROTECCIÓ CIVIL. ALTRES SUBMINISTRAMENTS	2.500,00
21	150	22114	ALTRES SUBMINISTRAMENTS POLICIA SERVEIS PÚBLICS I MEDI AMBIENT ADMINISTRACIÓ GENERAL D'HABITATGE I URBANISME. ALTRES SUBMINISTRAMENTS SUBMINISTRAMENTS DE PARCS I JARDINS	3.000,00
			Total Econòmica 22114	19.000,00
12	150	22115	URBANISME I HABITATGE ADMINISTRACIÓ GENERAL D'HABITATGE I URBANISME. SUBMINISTRAMENTS JARDINS I ESPAIS PÚBLICS ARRANJAMENT ESPAIS PÚBLICS	500,00
			Total Econòmica 22115	500,00
21	150	22116	SERVEIS PÚBLICS I MEDI AMBIENT ADMINISTRACIÓ GENERAL D'HABITATGE I URBANISME. DESPESES DIVERSES CASAL MATERIAL BRIGADA DESPESES DIVERSES CASAL	30.000,00
			Total Econòmica 22116	30.000,00

PRESSUPOST DE DESPESES Per Econòmica (AVANTPROJECTE)

PRESSUPOST DE DESPESES 2023

Orgànica	Programa	Econòmica	Descripció		Crèdits inicials
11	920	22200	SERVEIS URBANS I ADMINISTRACIÓ ADMINISTRACIÓ GENERAL. Serveis de Telecomunicacions. COMUNICACIONS TELEFONIQUES Serveis de Telecomunicacions.	Total Econòmica 22200	15.000,00 15.000,00
11	920	22201	SERVEIS URBANS I ADMINISTRACIÓ ADMINISTRACIÓ GENERAL. Postals. CORREUS	Total Econòmica 22201	4.000,00 4.000,00
11	920	22300	SERVEIS URBANS I ADMINISTRACIÓ ADMINISTRACIÓ GENERAL. TRANSPORTS TRANSPORTS I MISSATGERS TRANSPORTS	Total Econòmica 22300	300,00 300,00
11	920	22400	SERVEIS URBANS I ADMINISTRACIÓ ADMINISTRACIÓ GENERAL. PRIMES ASSEGURANCES PRIMES ASSEGURANCES PRIMES ASSEGURANCES	Total Econòmica 22400	28.000,00 28.000,00
12	150	22500	URBANISME I HABITATGE ADMINISTRACIÓ GENERAL D'HABITATGE I URBANISME. Tributs estatals.		1.200,00
14	4312	22500	TAXES A CONSELL COMARCAL PROMOCIÓ ECONÒMICA I TERMAL MERCATS, ABASTAMENTS I LLOTGES Tributs estatals. TRIBUTS		100,00
11	150	22501	Tributs estatals. SERVEIS URBANS I ADMINISTRACIÓ ADMINISTRACIÓ GENERAL D'HABITATGE I URBANISME. Tributs de les Comunitats Autònomes. DEMARCACIO COSTES	Total Econòmica 22500	1.300,00 57.500,00

PRESSUPOST DE DESPESES Per Econòmica (AVANTPROJECTE)

PRESSUPOST DE DESPESES

2023

Orgànica	Programa	Econòmica	Descripció	Total Econòmica	Crèdits inicials
11	920	22502	Tributs de les Comunitats Autònomes. SERVEIS URBANS I ADMINISTRACIÓ ADMINISTRACIÓ GENERAL. Tributs de les Entitats locals. TRIBUTS	Total Econòmica 22501	57.500,00
11	920	22601	Tributs de les Entitats locals. SERVEIS URBANS I ADMINISTRACIÓ ADMINISTRACIÓ GENERAL. ATENCIIONS PROTOCOLARIES I REPRESENTATIVES ATENCIIONS PROTOCOLARIES I REPRESENTATIVES PROMOCIÓ ECONÒMICA I TERMAL MERCATS, ABASTAMENTS I LLOTGES ATENCIIONS PROTOCOLARIES I REPRESENTATIVES ACTIVITATS PROMOCIÓ ECONOMICA COMERCIAL	Total Econòmica 22502	500,00 500,00
14	4312	22601	ATENCIIONS PROTOCOLARIES I REPRESENTATIVES		750,00
17	924	22602	ATENCIIONS PROTOCOLARIES I REPRESENTATIVES COMUNICACIÓ I PARTICIPACIÓ CIUTADANA PARTICIPACIÓ CIUTADANA Publicitat i propaganda. PUBLICITAT I PROPAGANDA Publicitat i propaganda.	Total Econòmica 22601	12.000,00 12.750,00
11	920	22603	SERVEIS URBANS I ADMINISTRACIÓ ADMINISTRACIÓ GENERAL. Publicació en Diaris Oficials. PUBLICACIÓ EDICTES Publicació en Diaris Oficials.	Total Econòmica 22602	8.700,00 8.700,00
11	920	22604	SERVEIS URBANS I ADMINISTRACIÓ ADMINISTRACIÓ GENERAL. Jurídics, contenciosos. DESPESES JURIDIQUES Jurídics, contenciosos.	Total Econòmica 22603	6.000,00 6.000,00
				Total Econòmica 22604	50.496,00 50.496,00

PRESSUPOST DE DESPESES Per Econòmica (AVANTPROJECTE)

PRESSUPOST DE DESPESES

2023

Orgànica	Programa	Econòmica	Descripció	Crèdits inicials
14	432	22606	PROMOCIÓ ECONÒMICA I TERMAL INFORMACIÓ I PROMOCIÓ TURÍSTICA. Reunions, conferències i cursos. ACTIVITATS TURISME	19.700,00 19.700,00
			Total Econòmica 22606	
20	130	22608	Reunions, conferències i cursos. GOVERN LOCAL ADMINISTRACIÓ GENERAL DE LA SEURETAT I PROTECCIÓ CIVIL. DESPESES ZONA BLAVA DESPESES ZONA BLAVA DESPESES ZONA BLAVA	13.000,00 13.000,00
			Total Econòmica 22608	
13	3321	22609	CULTURA BIBLIOTEQUES PÚBLIQUES Activitats culturals i esportives ACTIVITATS BIBLIOTECA Activitats culturals i esportives	8.000,00 8.000,00
			Total Econòmica 22609	
17	924	22610	COMUNICACIÓ I PARTICIPACIÓ CIUTADANA PARTICIPACIÓ CIUTADANA DESPESES BUTLLETI MUNICIPAL DESPESES BUTLLETI MUNICIPAL GENT GRAN, DONA I POLITIQUES D'IGUALDAD INSTAL·LACIONS D'OCCUPACIÓ DEL TEMPS LLIURE DESPESES BUTLLETI MUNICIPAL ACTIVITATS GENT GRAN	8.800,00
22	337	22610	DESPESES BUTLLETI MUNICIPAL ACTIVITATS GENT GRAN	2.000,00 10.800,00
			Total Econòmica 22610	
22	337	22611	GENT GRAN, DONA I POLITIQUES D'IGUALDAD INSTAL·LACIONS D'OCCUPACIÓ DEL TEMPS LLIURE Despeses diverses. CURSOS I TALLERS Despeses diverses.	2.500,00 2.500,00
			Total Econòmica 22611	
17	924	22612	COMUNICACIÓ I PARTICIPACIÓ CIUTADANA PARTICIPACIÓ CIUTADANA SERVEIS BANCARIS I SIMILARS PREMSA I RADIO	14.600,00

PRESSUPOST DE DESPESES Per Econòmica (AVANTPROJECTE)

PRESSUPOST DE DESPESES 2023

Orgànica	Programa	Econòmica	Descripció	Crèdits inicials
13	338	22613	SERVEIS BANCARIS I SIMILARS CULTURA FESTES POPULARS ACTIVITATS PROMOCIO CULTURAL I FESTES POPULARS ACTES I FESTES	14.600,00
18	320	22613	ENSENYAMENT ADMINISTRACIÓ GENERAL D'EDUCACIÓ. ACTIVITATS PROMOCIO CULTURAL I FESTES POPULARS ACTIVITATS ESCOLARS	50.000,00
22	337	22613	GENT GRAN, DONA I POLITIQUES D'IGUALDAT INSTAL·LACIONS D'OCCUPACIÓ DEL TEMPS LLIURE ACTIVITATS PROMOCIO CULTURAL I FESTES POPULARS SETMANA DE LA DONA	4.000,00
17	924	22614	ACTIVITATS PROMOCIO CULTURAL I FESTES POPULARS COMUNICACIÓ I PARTICIPACIÓ CIUTADANA PARTICIPACIÓ CIUTADANA WEB MUNICIPAL WEB MUNICIPAL	1.500,00
22	337	22614	GENT GRAN, DONA I POLITIQUES D'IGUALDAT INSTAL·LACIONS D'OCCUPACIÓ DEL TEMPS LLIURE WEB MUNICIPAL ALTRES ACTIVITATS	2.500,00
22	337	22615	WEB MUNICIPAL GENT GRAN, DONA I POLITIQUES D'IGUALDAT INSTAL·LACIONS D'OCCUPACIÓ DEL TEMPS LLIURE SERVEIS DINAMITZACIO DE JOVENTUT DIFUSIÓ O SEMSIBILITAT	4.500,00
23	924	22615	JOVENTUT PARTICIPACIÓ CIUTADANA SERVEIS DINAMITZACIO DE JOVENTUT SERVEIS DINAMITZACIO DE JOVENTUT SERVEIS DINAMITZACIO DE JOVENTUT	7.000,00
			Total Econòmica 22612	14.600,00
			Total Econòmica 22613	55.500,00
			Total Econòmica 22614	7.000,00
			Total Econòmica 22615	22.100,00

PRESSUPOST DE DESPESES Per Econòmica (AVANTPROJECTE)

PRESSUPOST DE DESPESES 2023

Orgànica	Programa	Econòmica	Descripció	Crèdits inicials
15	2310	22620	ACCIÓ SOCIAL ASSISTÈNCIA SOCIAL PRIMÀRIA TELEASSISTÈNCIA TELEASSISTÈNCIA	3.000,00 3.000,00
			Total Econòmica 22620	
16	340	22621	ESPORTS ADMINISTRACIÓ GENERAL D'ESPORTS. Despeses diverses. DESPESES DIVERSES ESPORTS Despeses diverses.	5.000,00 5.000,00
14	4312	22623	PROMOCIÓ ECONÒMICA I TERMAL MERCATS, ABASTAMENTS I LLOTGES FIRES FIRES FIRES	16.000,00 16.000,00
18	320	22700	ENSENYAMENT ADMINISTRACIÓ GENERAL D'EDUCACIÓ. NETEJA EDIFICIS NETEJA EDIFICIS NETEJA EDIFICIS	2.000,00 2.000,00
11	920	22702	SERVEIS URBANS I ADMINISTRACIÓ ADMINISTRACIÓ GENERAL. Valoracions i peritajes. MANT INSTAL·LACIONS ELECTRIQUES Valoracions i peritajes.	1.000,00 1.000,00
11	920	22705	SERVEIS URBANS I ADMINISTRACIÓ ADMINISTRACIÓ GENERAL. Processos electorals. ELECCIONS Processos electorals.	500,00 500,00
			Total Econòmica 22705	

PRESSUPOST DE DESPESES Per Econòmica (AVANTPROJECTE)

PRESSUPOST DE DESPESES 2023

Orgànica	Programa	Econòmica	Descripció	Crèdits Inicials
11	920	22706	SERVEIS URBANS I ADMINISTRACIÓ ADMINISTRACIÓ GENERAL. Estudis i treballs tècnics.	20.000,00
12	150	22706	ESTUDIS I TREBALLS TECNICS URBANISME I HABITATGE ADMINISTRACIÓ GENERAL D'HABITATGE I URBANISME. Estudis i treballs tècnics.	60.000,00
15	2310	22706	ESTUDIS I TREBALLS TECNICS URBANISTICS ACCIÓ SOCIAL ASSISTÈNCIA SOCIAL PRIMÀRIA Estudis i treballs tècnics.	10.000,00
19	313	22706	ACTIVITATS D'ATENCIÓ SOCIAL - VARIS SALUT HOSPITALS, SERVEIS ASSISTENCIALS I CENTRES DE SALUT. Estudis i treballs tècnics.	10.000,00
20	130	22706	ACCIONS DE SANEJAMENT I PREVENCIÓ GOVERN LOCAL ADMINISTRACIÓ GENERAL DE LA SEURETAT I PROTECCIÓ CIVIL. Estudis i treballs tècnics.	11.930,00
21	150	22706	CONTRACTE DE SEURETAT SERVEIS PÚBLICS I MEDI AMBIENT ADMINISTRACIÓ GENERAL D'HABITATGE I URBANISME. Estudis i treballs tècnics.	15.000,00
11	920	22707	ESTUDIS I TREBALLS TECNICS ESTUDIS i treballs tècnics. Total Econòmica 22706	126.930,00
14	432	22707	SERVEIS URBANS I ADMINISTRACIÓ ADMINISTRACIÓ GENERAL. CTE. PRESTACIO BANYS TERMALS PREVENCIÓ RISCOS LABORALS PROMOCIÓ ECONÒMICA I TERMAL INFORMACIÓ I PROMOCIÓ TURISTICA. CTE. PRESTACIO BANYS TERMALS CTE. PRESTACIO BANYS TERMALS	11.000,00
				36.000,00

PRESSUPOST DE DESPESES Per Econòmica

(AVANTPROJECTE)

PRESSUPOST DE DESPESES

2023

Orgànica	Programa	Econòmica	Descripció	Crèdits inicials
23	924	22707	JOVENTUT PARTICIPACIÓ CIUTADANA CTE. PRESTACIO BANYS TERMALS ACCIONS DE JOVENTUT	4.000,00 51.000,00
10	934	22708	CTE. PRESTACIO BANYS TERMALS HISENDA GESTIÓ DEL DEUTE I DE LA TRESORERIA. Serveis de recaptació a favor de l'entitat.	80.000,00
11	920	22708	SERVEI DE RECAPTACIO SERVEIS URBANS I ADMINISTRACIÓ ADMINISTRACIÓ GENERAL. Serveis de recaptació a favor de l'entitat.	26.000,00
11	920	22709	SERVEI D'ASSESSORAMENT Serveis de recaptació a favor de l'entitat.	106.000,00
15	2310	22709	SERVEIS URBANS I ADMINISTRACIÓ ADMINISTRACIÓ GENERAL. CTE. PRESTACIO S. GESTORIA GESTORIA	500,00
19	313	22709	ACCIO SOCIAL ASSISTÈNCIA SOCIAL PRIMÀRIA CTE. PRESTACIO S. GESTORIA PROJECTES SOCIALS - XERRADES/AJUTS TECNICS SALUT HOSPITALS, SERVEIS ASSISTENCIALS I CENTRES DE SALUT. CTE. PRESTACIO S. GESTORIA TRACTAMENTS FITOSANITARIS	400,00
15	2310	22710	CTE. PRESTACIO S. GESTORIA ACCIO SOCIAL ASSISTÈNCIA SOCIAL PRIMÀRIA Treballs realitzats per altres empreses i professionals. PROJECTES SOCIALS - CURSOS Treballs realitzats per altres empreses i professionals.	7.000,00 7.900,00 1.000,00 1.000,00
			Total Econòmica 22707	
			Total Econòmica 22708	
			Total Econòmica 22709	
			Total Econòmica 22710	

PRESSUPOST DE DESPESES Per Econòmica (AVANTPROJECTE) 2023 PRESSUPOST DE DESPESES 2023

Orgànica	Programa	Econòmica	Descripció		Credits inicials
20	130	22711	GOVERN LOCAL ADMINISTRACIÓ GENERAL DE LA SEGURETAT I PROTECCIÓ CIVIL. SERVEI RETIRADA VEHICLES SERVEI RETIRADA VEHICLES SERVEI RETIRADA VEHICLES	Total Econòmica 22711	1.500,00 1.500,00
21	1621	22713	SERVEIS PÚBLICS I MEDI AMBIENT RECOLLIDA DE RESIDUS CTE. RECOLLIDA ESCOMBRERIES CTE. RECOLLIDA ESCOMBRERIES	Total Econòmica 22713	550.000,00 550.000,00
21	150	22714	SERVEIS PÚBLICS I MEDI AMBIENT ADMINISTRACIÓ GENERAL D'HABITATGE I URBANISME. CTE. ALTRES EMPRESES S. COOP. TREBALLADORA SOCIAL PARCS I JARDINS MANT.I CONSERVACIO CTE. ALTRES EMPRESES S. COOP. TREBALLADORA SOCIAL	Total Econòmica 22714	65.000,00 65.000,00
21	150	22715	SERVEIS PÚBLICS I MEDI AMBIENT ADMINISTRACIÓ GENERAL D'HABITATGE I URBANISME. TRACTAMENT DE RESIDUS SOLIDS PARC MUNTANYA TRACTAMENT DE RESIDUS SOLIDS	Total Econòmica 22715	3.000,00 3.000,00
21	1623	22716	SERVEIS PÚBLICS I MEDI AMBIENT TRACTAMENT DE RESIDUS CONTRACTE NETEJA VIES PUBLIQUES (PLATGES) TRACTAMENT RESIDUS SOLIDS CONTRACTE NETEJA VIES PUBLIQUES (PLATGES)	Total Econòmica 22716	115.000,00 115.000,00
18	320	22717	ENSENYAMENT ADMINISTRACIÓ GENERAL D'EDUCACIÓ. NETEJA DEPENDENCIES BIBLIOTECA ESCOLA BRESSOL NETEJA DEPENDENCIES BIBLIOTECA	Total Econòmica 22717	116.000,00 116.000,00

PRESSUPOST DE DESPESES (AVANTPROJECTE) 2023

PRESSUPOST DE DESPESES Per Econòmica

Orgànica	Programa	Econòmica	Descripció	Crèdits inicials
15	2310	22727	ACCIÓ SOCIAL ASSISTÈNCIA SOCIAL PRIMÀRIA SERVEIS ADMINISTRATIUS SUBVENCIONATS SERVEIS ADMINISTRATIUS SUBVENCIONATS SERVEIS ADMINISTRATIUS SUBVENCIONATS	100,00 100,00
			Total Econòmica 22727	
21	150	22750	SERVEIS PÚBLICS I MEDI AMBIENT ADMINISTRACIÓ GENERAL D'HABITATGE I URBANISME. Treballs realitzats per altres empreses i professionals. MILLORA DE LA SOSTENIBILITAT	2.000,00
			Total Econòmica 22750	2.000,00
11	150	22799	SERVEIS URBANS I ADMINISTRACIÓ ADMINISTRACIÓ GENERAL D'HABITATGE I URBANISME. Altres treballs realitzats per altres empreses i profes. SERVEI DE PREVEN D'ACCIDENTS VIGILANCIA I SALVAMENT	64.130,00
			Total Econòmica 22799	64.130,00
11	912	23000	SERVEIS URBANS I ADMINISTRACIÓ ÒRGANS DE GOVERN. Dels membres dels òrgans de govern. DIETES CARRECS ELECTES	500,00
			Total Econòmica 23000	500,00
11	920	23020	SERVEIS URBANS I ADMINISTRACIÓ ADMINISTRACIÓ GENERAL. Del personal no directiu. DIETES PERSONAL	150,00
			Total Econòmica 23020	150,00
11	920	23120	SERVEIS URBANS I ADMINISTRACIÓ ADMINISTRACIÓ GENERAL. Del personal no directiu.	500,00
12	150	23120	DESPLAÇAMENTS I LOCOMOCIONS URBANISME I HABITATGE ADMINISTRACIÓ GENERAL D'HABITATGE I URBANISME. Del personal no directiu. LOCOMOCIONS	200,00

PRESSUPOST DE DESPESES Per Econòmica (AVANTPROJECTE) PRESSUPOST DE DESPESES 2023

Orgànica	Programa	Econòmica	Descripció	Crèdits inicials
13	330	23120	CULTURA ADMINISTRACIÓ GENERAL DE CULTURA. Del personal no directiu.	300,00
14	4312	23120	LOCOMOCIÓ PROMOCIÓ ECONÒMICA I TERMAL MERCATS, ABASTAMENTS I LLOTGES Del personal no directiu.	300,00
15	2310	23120	LOCOMOCIÓ ACCIÓ SOCIAL ASSISTÈNCIA SOCIAL PRIMÀRIA Del personal no directiu.	700,00
16	340	23120	LOCOMOCIÓ ESPORTS ADMINISTRACIÓ GENERAL D'ESPORTS. Del personal no directiu.	100,00
18	320	23120	LOCOMOCIÓ ENSENYAMENT ADMINISTRACIÓ GENERAL D'EDUCACIÓ. Del personal no directiu.	300,00
20	130	23120	LOCOMOCIÓ GOVERN LOCAL ADMINISTRACIÓ GENERAL DE LA SEGURETAT I PROTECCIÓ CIVIL. Del personal no directiu.	500,00
21	150	23120	DESPLAÇAMENTS SERVEIS PÚBLICS I MEDI AMBIENT ADMINISTRACIÓ GENERAL D'HABITATGE I URBANISME. Del personal no directiu.	400,00
22	337	23120	LOCOMOCIONS GENT GRAN, DONA I POLITIQUES D'IGUALDAD INSTAL·LACIONS D'OCCUPACIÓ DEL TEMPS LLIURE Del personal no directiu.	200,00
			Del personal no directiu.	3.500,00
			Total Econòmica 23120	

PRESSUPOST DE DESPESES Per Econòmica (AVANTPROJECTE)

PRESSUPOST DE DESPESES 2023

Orgànica	Programa	Econòmica	Descripció	Crèdits inicials
11	912	23301	SERVEIS URBANS I ADMINISTRACIÓ ÒRGANS DE GOVERN. CONCESSIO MODULS 7 I 8 PARC J.MARAGALL	30.700,00
11	920	23301	INDEMNITZACIO ASSISTENCIES MEMBRES SERVEIS URBANS I ADMINISTRACIÓ ADMINISTRACIÓ GENERAL. CONCESSIO MODULS 7 I 8 PARC J.MARAGALL GRATIFICACIONS COL.LABORADORS CONCESSIO MODULS 7 I 8 PARC J.MARAGALL	600,00 31.300,00
11	920	27000	SERVEIS URBANS I ADMINISTRACIÓ ADMINISTRACIÓ GENERAL. DESPESES IMPREVISTES DESPESES IMPREVISTES NO CLASSIFICADES DESPESES IMPREVISTES	500,00 500,00
10	011	31000	HISENDA DEUTE PÚBLIC. INTERESSOS PRESTECS DE L'INTERIOR INTERESSOS PRESTECS DE L'INTERIOR INTERESSOS PRESTECS DE L'INTERIOR	10.000,00 10.000,00
10	934	35900	HISENDA GESTIÓ DEL DEUTE I DE LA TRESORERIA. DESPESES FINANCERES DESPESES FINANCERES DESPESES FINANCERES	4.000,00 4.000,00
10	934	35901	HISENDA GESTIÓ DEL DEUTE I DE LA TRESORERIA. DESPESES FORMALITZACIO PRESTECS DESPESES FORMALITZACIO PRESTECS DESPESES FORMALITZACIO PRESTECS	500,00 500,00
12	920	44910	URBANISME I HABITATGE ADMINISTRACIÓ GENERAL. Altres subv a ens públic i societat mercant de la Ent Local. DESPESES SERVEIS ADMINISTRATIUS COMPLEX ESPORIU I BALNEARI	20.325,00
			Total Econòmica 23301	
			Total Econòmica 27000	
			Total Econòmica 31000	
			Total Econòmica 35900	
			Total Econòmica 35901	

PRESSUPOST DE DESPESES (AVANTPROJECTE) 2023

PRESSUPOST DE DESPESES Per Econòmica

Orgànica	Programa	Econòmica	Descripció	Total Econòmica	Crèdits inicials
21	1622	46202	Altres subv a ens públic i socied mercant de la Ent Local. SERVEIS PÚBLICS I MEDI AMBIENT GESTIÓ DE RESIDUS SÒLIDS URBANS TRANSF. AJ. S. A. DE LLAVANERES, CONVENI DEIXALLERIA MOBIL TRANSF. AJ. S. A. DE LLAVANERES, CONVENI TRANSF. AJ. S. A. DE LLAVANERES, CONVENI DEIXALLERIA MOBIL	20.325,00	20.325,00
14	432	46500	PROMOCIÓ ECONÒMICA I TERMAL INFORMACIÓ I PROMOCIÓ TURÍSTICA. A Comarques.	18.100,00	18.100,00
19	313	46500	TRANSFERENCIA A ENTITATS (CCM) SALUT HOSPITALS, SERVEIS ASSISTENCIALS I CENTRES DE SALUT. A Comarques.	5.000,00	5.000,00
11	920	46600	TRANSFERENCIA A ENTITATS (CCM) A Comarques.	4.700,00	4.700,00
14	4312	46600	SERVEIS URBANS I ADMINISTRACIÓ ADMINISTRACIÓ GENERAL. APORTACIONS CONSORCIS ALTRES ENTITATS LOCALS TRASFERENCIES A ENTITATS SUPRAMUNICIPALS	9.700,00	9.700,00
14	432	46600	PROMOCIÓ ECONÒMICA I TERMAL MERCATS, ABASTAMENTS I LLOTGES APORTACIONS CONSORCIS ALTRES ENTITATS LOCALS TRANSF. ENTITATS	7.000,00	7.000,00
15	2310	46600	PROMOCIÓ ECONÒMICA I TERMAL INFORMACIÓ I PROMOCIÓ TURÍSTICA. APORTACIONS CONSORCIS ALTRES ENTITATS LOCALS QUOTES TURÍSTIQUES ACCIÓ SOCIAL ASSISTÈNCIA SOCIAL PRIMÀRIA APORTACIONS CONSORCIS ALTRES ENTITATS LOCALS TRANSFERENCIES CCM	1.750,00	1.750,00
				2.500,00	2.500,00
				9.550,00	9.550,00

PRESSUPOST DE DESPESES Per Econòmica

(AVANTPROJECTE)

PRESSUPOST DE DESPESES

2023

Orgànica	Programa	Econòmica	Descripció		Crèdits inicials
17	920	46600	COMUNICACIÓ I PARTICIPACIÓ CIUTADANA ADMINISTRACIÓ GENERAL. APORTACIONS CONSORCIS ALTRES ENTITATS LOCALS TRANSFERENCIES A ENTITATS SUPRAMUNICIPALS APORTACIONS CONSORCIS ALTRES ENTITATS LOCALS	Total Econòmica 46600	300,00 21.100,00
15	231	46601	ACCIÓ SOCIAL ASSISTÈNCIA SOCIAL PRIMÀRIA A altres Entitats que agrupin municipis. TRANSF PLA OCUPACIO A altres Entitats que agrupin municipis.	Total Econòmica 46601	4.000,00 4.000,00
15	2310	46602	ACCIÓ SOCIAL ASSISTÈNCIA SOCIAL PRIMÀRIA A altres Entitats que agrupin municipis. OIAVE(Oficina Itinerant Atenció Vulnerabilitat Energètica) A altres Entitats que agrupin municipis.	Total Econòmica 46602	100,00 100,00
11	150	47260	SERVEIS URBANS I ADMINISTRACIÓ ADMINISTRACIÓ GENERAL D'HABITATGE I URBANISME. Subv per a reduir el preu a pagar pels consumidors. TRANSPORT PUBLIC Subv per a reduir el preu a pagar pels consumidors.	Total Econòmica 47260	27.100,00 27.100,00
19	313	47900	SALUT HOSPITALS, SERVEIS ASSISTENCIALS I CENTRES DE SALUT. Altres subvencions a Empreses privades. GESTIO CENS ANIMALS Altres subvencions a Empreses privades.	Total Econòmica 47900	800,00 800,00
14	432	48000	PROMOCIÓ ECONÒMICA I TERMAL INFORMACIÓ I PROMOCIÓ TURÍSTICA. ATENCIIONS BENÈFIQUES I ASSISTENCIALS CONCURS DE BALCONS ATENCIIONS BENÈFIQUES I ASSISTENCIALS	Total Econòmica 48000	900,00 900,00

PRESSUPOST DE DESPESES Per Econòmica

(AVANTPROJECTE)

PRESSUPOST DE DESPESES

2023

Orgànica	Programa	Econòmica	Descripció	Crèdits inicials
11	920	48002	SERVEIS URBANS I ADMINISTRACIÓ ADMINISTRACIÓ GENERAL. ADF SERRALADA DEL MONTALT INDEMNITZACIONS PARTICULARS ADF SERRALADA DEL MONTALT	1.000,00 1.000,00
			Total Econòmica 48002	
11	920	48003	SERVEIS URBANS I ADMINISTRACIÓ ADMINISTRACIÓ GENERAL. SUBVENCIONS FAÇANES ADF SERRALADA DEL MONTALT	3.000,00
12	150	48003	URBANISME I HABITATGE ADMINISTRACIÓ GENERAL D'HABITATGE I URBANISME. SUBVENCIONS FAÇANES SUBVENCIONS FAÇANES	1.000,00 4.000,00
			Total Econòmica 48003	
13	330	48005	CULTURA ADMINISTRACIÓ GENERAL DE CULTURA. TRANSF. ENTITATS TRANSF. ENTITATS TRANSF. ENTITATS	25.000,00 25.000,00
			Total Econòmica 48005	
13	338	48007	CULTURA FESTES POPULARS TRANSF. ENTITATS APORTACIO COMISSIO DE REIS TRANSF. ENTITATS	4.500,00 4.500,00
			Total Econòmica 48007	
13	338	48008	CULTURA FESTES POPULARS A FAMILIES I INSTITUCIONS SENSE ANIM DE LUCRE APORTACIO ARXIU HISTORIC LOCAL A FAMILIES I INSTITUCIONS SENSE ANIM DE LUCRE	500,00 500,00
			Total Econòmica 48008	
15	2310	48010	ACCIÓ SOCIAL ASSISTÈNCIA SOCIAL PRIMÀRIA ATENCIIONS BENEFIQUES ATENCIO SOCIAL - AJUTS ECON A FAMILIES (NO BEQUES)	20.000,00

PRESSUPOST DE DESPESES Per Econòmica (AVANTPROJECTE)

PRESSUPOST DE DESPESES 2023

Orgànica	Programa	Econòmica	Descripció	Crèdits inicials
15	2310	48012	ATENCIONS BENEFIQUES ACCIÓ SOCIAL ASSISTÈNCIA SOCIAL PRIMÀRIA AJUTS AL DESENVOLUPAMENT APORTACIONS A OMG'S I/O ENTITATS AJUTS AL DESENVOLUPAMENT	20.000,00 1.000,00 1.000,00
11	912	48014	SERVEIS URBANS I ADMINISTRACIÓ ÒRGANS DE GOVERN. TRANSF. ENTITATS SUBVENCIÓ PARTITS POLITICS	5.500,00
15	2310	48014	ACCIÓ SOCIAL ASSISTÈNCIA SOCIAL PRIMÀRIA TRANSF. ENTITATS ATENCIÓ SOCIAL - BEQUES EDUCATIVES TRANSF. ENTITATS	10.000,00 15.500,00
15	2310	48016	ACCIÓ SOCIAL ASSISTÈNCIA SOCIAL PRIMÀRIA SUBV. ACTIVITATS ESPORTIVES CONVENI SOCIAL CREU ROJA	22.000,00
16	341	48016	ESPORTS PROMOCIÓ I FOMENT DE L'ESPORT. SUBV. ACTIVITATS ESPORTIVES SUBV. ACTIVITATS ESPORTIVES	1.000,00 23.000,00
18	320	48017	SUBV. ACTIVITATS ESPORTIVES ENSENYAMENT ADMINISTRACIÓ GENERAL D'EDUCACIÓ. SUBV. AMPA CEIP SUBV. AMPA AFAS I COMUNITAT EDUCATIVA SUBV. AMPA CEIP	11.000,00 11.000,00
18	320	48018	ENSENYAMENT ADMINISTRACIÓ GENERAL D'EDUCACIÓ. TRANSF. AMPA IES SUBVENCIÓ CENTRES EDUCATIUS	3.000,00
			Total Econòmica 48010	20.000,00
			Total Econòmica 48012	1.000,00
			Total Econòmica 48014	15.500,00
			Total Econòmica 48016	23.000,00
			Total Econòmica 48017	11.000,00
			Total Econòmica 48018	3.000,00

PRESSUPOST DE DESPESES Per Econòmica (AVANTPROJECTE)

PRESSUPOST DE DESPESES 2023

Orgànica	Programa	Econòmica	Descripció	Total Econòmica	Crèdits inicials
16	341	48021	TRANSF. AMPA IES ESPORTS PROMOCIÓ I FOMENT DE L'ESPORT. APORTACIO SERVEIS ESPORTS APORTACIO SERVEIS ESPORTS APORTACIO SERVEIS ESPORTS	3.000,00	3.000,00
21	440	48025	SERVEIS PÚBLICS I MEDI AMBIENT. ADMINISTRACIÓ GENERAL DEL TRANSPORT. ASSOCIACIO PROPIETARIS FORESTALS MARESME ASSOCIACIO PROPIETARIS FORESTALS MARESME ASSOCIACIO PROPIETARIS FORESTALS MARESME	100,00 100,00	100,00 100,00
15	2310	48032	ACCIO SOCIAL ASSISTÈNCIA SOCIAL PRIMÀRIA A FAMILIES I INSTITUCIONS SENSE ANIM DE LUCRE AJUTS PER PAGAR IBI A FAMILIES MONOPARENTALS A FAMILIES I INSTITUCIONS SENSE ANIM DE LUCRE	500,00 500,00	500,00 500,00
22	337	48060	GENT GRAN, DONA I POLITIQUES D'IGUALDAD INSTAL·LACIONS D'Ocupació DEL TEMPS LLIURE A FAMILIES I INSTITUCIONS SENSE ANIM DE LUCRE AGRUPACIO PENSIONISTES I 3ª EDAT A FAMILIES I INSTITUCIONS SENSE ANIM DE LUCRE	1.000,00 1.000,00	1.000,00 1.000,00
21	313	48071	SERVEIS PÚBLICS I MEDI AMBIENT HOSPITALS, SERVEIS ASSISTENCIALS I CENTRES DE SALUT. A FAMILIES I INSTITUCIONS SENSE ANIM DE LUCRE SUBV CALDES PELS ANIMALS A FAMILIES I INSTITUCIONS SENSE ANIM DE LUCRE	14.500,00 14.500,00	14.500,00 14.500,00
21	1532	61932	SERVEIS PÚBLICS I MEDI AMBIENT PAVIMENTACIÓ DE VIES PÚBLIQUES Altres inver de reposic en infraest i béns dest a l'ús gral MILLORES EN LA VIA PUBLICA Altres inver de reposic en infraest i béns dest a l'ús gral	109.460,00 109.460,00	109.460,00 109.460,00

PRESSUPOST DE DESPESES Per Econòmica (AVANTPROJECTE)

PRESSUPOST DE DESPESES 2023

Orgànica	Programa	Econòmica	Descripció		Crèdits inicials
21	150	62326	SERVEIS PÚBLICS I MEDI AMBIENT ADMINISTRACIÓ GENERAL D'HABITATGE I URBANISME. Maquinària, instal·lacions tècniques i utilatge. ACTUACIONS PER FER FRONT A L'EMERGENCIA CLIMÀTICA Maquinària, instal·lacions tècniques i utilatge.	Total Econòmica 62326	21.287,48 21.287,48
11	130	62331	SERVEIS URBANS I ADMINISTRACIÓ ADMINISTRACIÓ GENERAL DE LA SEGURETAT I PROTECCIÓ CIVIL. Maquinària, instal·lacions tècniques i utilatge. VIDEOVIGILÀNCIA	Total Econòmica 62331	4.000,00 4.000,00
11	134	62332	Maquinària, instal·lacions tècniques i utilatge. SERVEIS URBANS I ADMINISTRACIÓ MOBILITAT URBANA Maquinària, instal·lacions tècniques i utilatge. EQUIPAMENT PARC INFANTIL	Total Econòmica 62332	18.000,00 18.000,00
21	150	62335	Maquinària, instal·lacions tècniques i utilatge. SERVEIS PÚBLICS I MEDI AMBIENT ADMINISTRACIÓ GENERAL D'HABITATGE I URBANISME. Maquinària, instal·lacions tècniques i utilatge. BANDES SONORES VADEMS Maquinària, instal·lacions tècniques i utilatge.	Total Econòmica 62335	10.000,00 10.000,00
21	150	62531	SERVEIS PÚBLICS I MEDI AMBIENT ADMINISTRACIÓ GENERAL D'HABITATGE I URBANISME. Mobiliari. MOBILIARI Mobiliari.	Total Econòmica 62531	2.000,00 2.000,00
21	150	62532	SERVEIS PÚBLICS I MEDI AMBIENT ADMINISTRACIÓ GENERAL D'HABITATGE I URBANISME. Mobiliari. CONTENIDORS ESCOMBRERIES Mobiliari.	Total Econòmica 62532	4.000,00 4.000,00

PRESSUPOST DE DESPESES Per Econòmica (AVANTPROJECTE)

PRESSUPOST DE DESPESES 2023

Orgànica	Programa	Econòmica	Descripció	Crèdits inicials
11	920	62731	SERVEIS URBANS I ADMINISTRACIÓ ADMINISTRACIÓ GENERAL. Projectes complexos. INTEGRACIÓ INFORMÀTICA Projectes complexos.	3.100,00 3.100,00
11	933	63230	SERVEIS URBANS I ADMINISTRACIÓ GESTIÓ DEL PATRIMONI. Edificis i altres construccions. MILLORES I REMODELACIÓ EQUIPAMENTS MUNICIPALS Edificis i altres construccions.	6.000,00 6.000,00
11	1522	63231	SERVEIS URBANS I ADMINISTRACIÓ CONSERVACIÓ I REHABILITACIÓ DE L'EDIFICACIÓ Edificis i altres construccions. MILLORES DELS ACCESOS A L'AJUNTAMENT Edificis i altres construccions.	72.963,85 72.963,85
16	340	63232	ESPORTS ADMINISTRACIÓ GENERAL D'ESPORTS. Edificis i altres construccions. MILLORA ZONA ESPORTIVA Edificis i altres construccions.	21.780,00 21.780,00
12	150	64011	URBANISME I HABITATGE ADMINISTRACIÓ GENERAL D'HABITATGE I URBANISME. Despeses en inversions de caràcter immaterial. POUM Despeses en inversions de caràcter immaterial.	21.360,00 21.360,00
10	011	91100	HISENDA DEUTE PÚBLIC. AMORTITZ. PRESTECS A MIG I LLARG DEL S.PUB. AMORTITZ. PRESTECS A MIG I LLARG DEL S.PUB. AMORTITZ. PRESTECS A MIG I LLARG DEL S.PUB.	204.000,00 204.000,00
			Total Econòmica 62731	
			Total Econòmica 63230	
			Total Econòmica 63231	
			Total Econòmica 63232	
			Total Econòmica 64011	
			Total Econòmica 91100	

PRESSUPOST DE DESPESES Per Econòmica (AVANTPROJECTE)

PRESSUPOST DE DESPESES 2023

Orgànica	Programa	Econòmica	Descripció	Crèdits inicials
10	011	91300	HISENDA DEUTE PÚBLIC. AMORTITZ. PRESTECES A MIG I LLARG FORA S.P. AMORTITZ. PRESTECES A MIG I LLARG FORA S.P. AMORTITZ. PRESTECES A MIG I LLARG FORA S.P.	202.000,00 202.000,00
			Total Econòmica 91300	202.000,00
			Total general	5.101.401,33

PRESSUPOST DE DESPESES Resum per Capítols

PRESSUPOST DE DESPESES 2023

Capítol	Descripció	Crèdits inicials
1	DESPESES DE PERSONAL.	2.128.254,30
2	DESPESES CORRENTS EN BÉNS I SERVEIS.	2.028.970,70
3	DESPESES FINANCERES.	14.500,00
4	TRANSFERÈNCIES CORRENTS.	229.725,00
	Operacions Corrents	4.401.450,00
6	INVERSIONS REALS.	293.951,33
9	PASSIUS FINANCERS.	406.000,00
	Operacions de Capital	699.951,33
	Total general	5.101.401,33

Resum per CAPÍTOLS

Cl. Orgànica 10 HISENDA

CAPÍTOL	DENOMINACIÓ ECONÒMICA	CRÈDITS INICIALS
1	DESPESES DE PERSONAL.	52.268,00
2	DESPESES CORRENTS EN BÉNS I SERVEIS.	80.000,00
3	DESPESES FINANCERES.	14.500,00
9	PASSIUS FINANCERS.	406.000,00
	<i>Total Orgànica.</i>	552.768,00

Resum per CAPÍTOLS

Cl. Orgànica 11 SERVEIS URBANS I ADMINISTRACIÓ

CAPÍTOL	DENOMINACIÓ ECONÒMICA	CRÈDITS INICIALS
1	DESPESES DE PERSONAL.	458.623,30
2	DESPESES CORRENTS EN BÉNS I SERVEIS.	561.340,70
4	TRANSFERÈNCIES CORRENTS.	43.600,00
6	INVERSIONS REALS.	104.063,85
	<i>Total Orgànica. . . .</i>	1.167.627,85

Resum per CAPÍTOLS

Cl. Orgànica 12 URBANISME I HABITATGE

CAPÍTOL	DENOMINACIÓ ECONÒMICA	CRÈDITS INICIALS
1	DESPESES DE PERSONAL.	187.275,00
2	DESPESES CORRENTS EN BÉNS I SERVEIS.	65.000,00
4	TRANSFERÈNCIES CORRENTS.	21.325,00
6	INVERSIONS REALS.	21.360,00
	<i>Total Orgànica.</i>	294.960,00

Resum per CAPÍTOLS

Cl. Orgànica 13 CULTURA

CAPÍTOL	DENOMINACIÓ ECONÒMICA	CRÈDITS INICIALS
1	DESPESES DE PERSONAL.	29.273,00
2	DESPESES CORRENTS EN BÉNS I SERVEIS.	74.000,00
4	TRANSFERÈNCIES CORRENTS.	30.000,00
	<i>Total Orgànica.</i>	133.273,00

Resum per CAPÍTOLS

Cl. Orgànica 14 PROMOCIÓ ECONÒMICA I TERMAL

CAPÍTOL	DENOMINACIÓ ECONÒMICA	CRÈDITS INICIALS
1	DESPESES DE PERSONAL.	39.552,00
2	DESPESES CORRENTS EN BÉNS I SERVEIS.	87.300,00
4	TRANSFERÈNCIES CORRENTS.	10.150,00
	<i>Total Orgànica.</i>	137.002,00

Resum per CAPÍTOLS

Cl. Orgànica 15 ACCIÓ SOCIAL

CAPÍTOL	DENOMINACIÓ ECONÒMICA	CRÈDITS INICIALS
1	DESPESES DE PERSONAL.	167.394,00
2	DESPESES CORRENTS EN BÉNS I SERVEIS.	19.200,00
4	TRANSFERÈNCIES CORRENTS.	67.650,00
	<i>Total Orgànica.</i>	254.244,00

Resum per CAPÍTOLS

Cl. Orgànica 16 ESPORTS

CAPÍTOL	DENOMINACIÓ ECONÒMICA	CRÈDITS INICIALS
1	DESPESES DE PERSONAL.	42.549,00
2	DESPESES CORRENTS EN BÉNS I SERVEIS.	10.100,00
4	TRANSFERÈNCIES CORRENTS.	1.100,00
6	INVERSIONS REALS.	21.780,00
	<i>Total Orgànica.</i>	75.529,00

Resum per CAPÍTOLS

Cl. Orgànica 17 COMUNICACIÓ I PARTICIPACIÓ CIUTADANA

CAPÍTOL	DENOMINACIÓ ECONÒMICA	CRÈDITS INICIALS
2	DESPESES CORRENTS EN BÉNS I SERVEIS.	34.600,00
4	TRANSFERÈNCIES CORRENTS.	300,00
	<i>Total Orgànica. . . .</i>	34.900,00

Resum per CAPÍTOLS

Cl. Orgànica 18 ENSENYAMENT

CAPÍTOL	DENOMINACIÓ ECONÒMICA	CRÈDITS INICIALS
1	DESPESES DE PERSONAL.	65.635,00
2	DESPESES CORRENTS EN BÉNS I SERVEIS.	146.300,00
4	TRANSFERÈNCIES CORRENTS.	14.000,00
	<i>Total Orgànica.</i>	225.935,00

Resum per CAPÍTOLS

Cl. Orgànica 19 SALUT

CAPÍTOL	DENOMINACIÓ ECONÒMICA	CRÈDITS INICIALS
2	DESPESES CORRENTS EN BÉNS I SERVEIS.	19.500,00
4	TRANSFERÈNCIES CORRENTS.	5.500,00
	<i>Total Orgànica. . . .</i>	25.000,00

Resum per CAPÍTOLS

Cl. Orgànica 20 GOVERN LOCAL

CAPÍTOL	DENOMINACIÓ ECONÒMICA	CRÈDITS INICIALS
1	DESPESES DE PERSONAL.	807.429,00
2	DESPESES CORRENTS EN BÉNS I SERVEIS.	83.430,00
	<i>Total Orgànica.</i>	890.859,00

Resum per CAPÍTOLS

Cl. Orgànica 21 SERVEIS PÚBLICS I MEDI AMBIENT

CAPÍTOL	DENOMINACIÓ ECONÒMICA	CRÈDITS INICIALS
1	DESPESES DE PERSONAL.	278.256,00
2	DESPESES CORRENTS EN BÉNS I SERVEIS.	811.400,00
4	TRANSFERÈNCIES CORRENTS.	21.600,00
6	INVERSIONS REALS.	146.747,48
	<i>Total Orgànica.</i>	1.258.003,48

Resum per CAPÍTOLS

Cl. Orgànica 22 GENT GRAN, DONA I POLITIQUES D'IGUALDAT

CAPÍTOL	DENOMINACIÓ ECONÒMICA	CRÈDITS INICIALS
2	DESPESES CORRENTS EN BÉNS I SERVEIS.	11.700,00
4	TRANSFERÈNCIES CORRENTS.	14.500,00
	<i>Total Orgànica. . . .</i>	26.200,00

Resum per CAPÍTOLS

Cl. Orgànica 23 JOVENTUT

CAPÍTOL	DENOMINACIÓ ECONÒMICA	CRÈDITS INICIALS
2	DESPESES CORRENTS EN BÉNS I SERVEIS.	25.100,00
	<i>Total Orgànica.</i>	25.100,00
	<i>Total general</i>	5.101.401,33

PRESSUPOST DE DESPESES DE 2023 (AVANTPROJECTE)
RESUM PER CAPÍTOL I ARTICLE

Classificació		DENOMINACIÓ DE LES APLICACIONS	Crèdits inicials	
CAPÍTOL	ARTICLE		ARTICLE	CAPÍTOL
	10	Òrgans de govern i personal directiu.	62.155,00	
	12	Personal Funcionari.	1.130.752,30	
	13	Personal Laboral.	388.835,00	
	15	Incentius al rendiment.	37.882,00	
	16	Quotes, prestacions i despeses soc. a càrrec del empleador.	508.630,00	
1		TOTAL CAPÍTOL 1 DESPESES DE PERSONAL.		2.128.254,30
	20	Arrendaments i cànon.	54.514,70	
	21	Reparacions, manteniment i conservació.	106.200,00	
	22	Material, subministraments i altres.	1.832.306,00	
	23	Indemnitzacions per raó del servei.	35.450,00	
	27	Despeses imprevists i funcions no classificades.	500,00	
2		TOTAL CAPÍTOL 2 DESPESES CORRENTS EN BÉNS I SERVEIS.		2.028.970,70
	31	De préstecs i altres operacions financeres en euros.	10.000,00	
	35	Interessos de demora i altres despeses financeres.	4.500,00	
3		TOTAL CAPÍTOL 3 DESPESES FINANCERES.		14.500,00
	44	A ens públics i societat mercantils de l'Entitat Local.	20.325,00	
	46	A Entitats Locals.	53.000,00	
	47	A Empreses privades.	27.900,00	
	48	A Famílies i Institucions sense fins de lucre.	128.500,00	
4		TOTAL CAPÍTOL 4 TRANSFERÈNCIES CORRENTS.		229.725,00
	61	Inversió de reposició de infraes i béns dest a l'ús gral	109.460,00	
	62	Inversió nova associada al funcionam operat dels serv.	62.387,48	
	63	Inv de repos associada al funcionament operat dels serv	100.743,85	
	64	Despeses en inversions de caràcter immaterial.	21.360,00	
6		TOTAL CAPÍTOL 6 INVERSIONS REALS.		293.951,33
	91	Amortització de préstecs i d'operacions en euros.	406.000,00	
9		TOTAL CAPÍTOL 9 PASSIUS FINANCERS.		406.000,00
		Sumen els crèdits . . .	5.101.401,33	5.101.401,33

PRESSUPOST DE DESPESES DE 2023 (AVANTPROJECTE)

RESUM PER ÀREA DESPESA Y POLÍTICA

Classificació		DENOMINACIÓ DE LES APLICACIONS	Crèdits inicials	
Àrea	Política		Àrea Despesa	Política
0	01	DEUTE PÚBLIC.		416.000,00
0		TOTAL ÀREA DESP. 0 DEUTE PÚBLIC.	416.000,00	
1	13	SEGURETAT I MOBILITAT CIUTADANA.		913.359,00
1	15	HABITATGE I URBANISME.		1.095.447,03
1	16	BENESTAR COMUNITARI.		807.100,00
1		TOTAL ÀREA DESP. 1 SERVEIS PÚBLICS BÀSICS.	2.815.906,03	
2	23	SERVEIS SOCIALS I PROMOCIÓ SOCIAL.		254.244,00
2		TOTAL ÀREA DESP. 2 ACTUACIONS DE PROTECCIÓ I PROMOCIÓ SOCIAL.	254.244,00	
3	31	SANITAT.		28.000,00
3	32	EDUCACIÓ.		225.935,00
3	33	CULTURA.		159.473,00
3	34	ESPORT.		75.529,00
3		TOTAL ÀREA DESP. 3 PRODUCCIÓ DE BÉNS PÚBLICS DE CARÀCTER PREFERENT.	488.937,00	
4	43	COMERÇ, TURISME I PETITES I MITJANES EMPRESES.		137.002,00
4	44	TRANSPORT PÚBLIC.		500,00
4		TOTAL ÀREA DESP. 4 ACTUACIONS DE CARÀCTER ECONÒMIC.	137.502,00	
9	91	ÒRGANS DE GOVERN.		98.855,00
9	92	SERVEIS DE CARÀCTER GENERAL.		747.189,30
9	93	ADMINISTRACIÓ FINANCERA I TRIBUTÀRIA.		142.768,00
9		TOTAL ÀREA DESP. 9 ACTUACIONS DE CARÀCTER GENERAL.	988.812,30	
		Sumen els crèdits . . .	5.101.401,33	5.101.401,33

(AVANTPROJECTE) RESUM PER CAPÍTULO Y ÀREA DE DESPESA

ÀREA DE DESPESA

	0	1	2	3	4	9	Total
1		1.272.960,00	167.394,00	137.457,00	39.552,00	510.891,30	2.128.254,30
2		1.233.674,70	19.200,00	261.500,00	87.300,00	427.196,00	2.028.970,70
3	10.000,00					4.500,00	14.500,00
4		46.200,00	67.650,00	68.100,00	10.650,00	37.125,00	229.725,00
6		263.071,33		21.780,00		9.100,00	293.951,33
9	406.000,00						406.000,00
Total	416.000,00	2.815.906,03	254.244,00	488.937,00	137.502,00	988.812,30	5.101.401,33

C
A
P
Í
T
U
L

PRESSUPOST DE DESPESES DE 2023 per Capítols, Articles, Conceptes

(AVANTPROJECTE)

(Classificació econòmica)

Pàg.

1

Classificació		DENOMINACIÓ DE LES APLICACIONS	Crèdits inicials				
Econ.	Prog. Org.		Aplicacions	Subconceptes	Conceptes	Articles	Capítols
10000	912 11	RETRIBUCIONS CARRECS ELECTES	62.155,00	62.155,00	62.155,00		
10000		Retribucions bàsiques.					
100		Retrib. bàsiques i altres remun. de membres d'òrgans gov.			62.155,00		
10		Òrgans de govern i personal directiu.				62.155,00	
12000	150 12	RETRIB BASIQUES GRUP A1	17.579,00				
12000	920 11	RETRIB.BASIQUES GRUP A1	28.306,30				
12000		Sous del Grup A1.		45.885,30			
12001	130 20	RETRIB.BASIQUES GRUP A2	28.443,00				
12001	342 16	RETRIB.BASIQUES GRUPA2	14.995,00				
12001	4312 14	RETRIB BASIQUES GRUP A2	14.995,00				
12001		Sous del Grup A2.		58.433,00			
12003	130 20	RETRIB.BASIQUES GRUP C1	168.880,00				
12003	150 12	RETRIB BASIQUES GRUP C1	11.259,00				
12003	330 13	RETRIB BASIQUES GRUP C1	11.259,00				
12003	920 11	RETRIB BASIQUES GRUP C1	22.518,00				
12003	934 10	RETRIB BASIQUES GRUP C1	11.259,00				
12003		Sous del Grup C1.		225.175,00			
12004	130 20	RETRIB BASIQUES GRUP C2	11.557,00				
12004	150 12	RETRIB BASIQUES GRUP C2	18.741,00				
12004	920 11	RETRIB.BASIQUES GRUP C2	28.111,00				
12004		Sous del Grup C2.		58.409,00			
12005	150 21	RETRIB.BASIQUES GRUP E	25.729,00				
12005		Sous del Grup I.		25.729,00			
12006	130 20	RETRIB.BASIQUES FUNCION.TRIENNIS	14.847,00				
12006	150 12	RETRIB.BASIQUES FUNCION.TRIENNIS	6.463,00				
Sumen els crèdits . . .			497.096,30	475.786,30	62.155,00	62.155,00	

PRESSUPOST DE DESPESES DE 2023 per Capítols, Articles, Conceptes

(AVANTPROJECTE)

(Classificació econòmica)

Classificació		DENOMINACIÓ DE LES APLICACIONS				Crèdits inicials			
Econ.	Prog.	Org.	Aplicacions	Subconceptes	Conceptes	Articles	Capítols		
12006	150	21	RETRIB.BASIQUES FUNCION.TRIENNIS	4.167,00					
12006	330	13	RETRIB.BASIQUES FUNCION.TRIENNIS	281,00					
12006	342	16	RETRIB.BASIQUES FUNCION.TRIENNIS	4.894,00					
12006	4312	14	RETRIB.BASIQUES FUNCION.TRIENNIS	2.722,00					
12006	920	11	RETRIB.BASIQUES FUNCION.TRIENNIS	10.852,00					
12006	934	10	RETRIB.FUNCION.TRIENNIS	2.604,00					
12006			Triennis.		46.830,00				
120			Retribucions bàsiques.		460.461,30				
12100	130	20	RETRIB.COMPLEMENT DE DESTI	95.823,00					
12100	150	12	RETRIB.COMPLEMENT DE DESTI	22.815,00					
12100	150	21	RETRIB.COMPLEMENT DE DESTI	9.042,00					
12100	330	13	RETRIB.COMPLEMENT DE DESTI	3.716,00					
12100	342	16	RETRIB.COMPLEMENT DE DESTI	5.472,00					
12100	4312	14	RETRIB.COMPLEMENT DE DESTI	6.174,00					
12100	920	11	RETRIB.COMPLEMENT DE DESTI	40.604,00					
12100	934	10	RETRIB.COMPLEMENT DE DESTI	4.770,00					
12100			Complement de destinació.		188.416,00				
12101	130	20	RETRIB.COMPLEMENT ESPECIFIC	187.068,00					
12101	150	12	RETRIB.COMPLEMENT ESPECIFIC	55.916,00					
12101	150	21	RETRIB.COMPLEMENT ESPECIFIC	24.283,00					
12101	330	13	RETRIB.COMPLEMENT ESPECIFIC	7.261,00					
12101	342	16	RETRIB.COMPLEMENT ESPECIFIC	7.369,00					
12101	4312	14	RETRIB.COMPLEMENT ESPECIFIC	6.533,00					
12101	920	11	RETRIB.COMPLEMENT ESPECIFIC	71.107,00					
12101	934	10	RETRIB.COMPLEMENT ESPECIFIC	12.130,00					
12101			Complement específic.		371.667,00				
Sumen els crèdits . . .						1.082.699,30	1.082.699,30	522.616,30	

PRESSUPOST DE DESPESES DE 2023 per Capítols, Articles, Conceptes

(AVANTPROJECTE)

(Classificació econòmica)

Pàg.

4

Classificació		DENOMINACIÓ DE LES APLICACIONS	Crèdits inicials				
Econ.	Prog. Org.		Aplicacions	Subconceptes	Conceptes	Articles	Capítols
15		incentius al rendiment.				37.882,00	
16000	130 20	SEGURETAT SOCIAL	186.330,00				
16000	150 12	SEGURETAT SOCIAL	43.218,00				
16000	150 21	SEGURETAT SOCIAL	64.213,00				
16000	231 15	SEGURETAT SOCIAL	38.630,00				
16000	320 18	SEGURETAT SOCIAL	15.147,00				
16000	330 13	SEGURETAT SOCIAL	6.756,00				
16000	342 16	SEGURETAT SOCIAL	9.819,00				
16000	4312 14	SEGURETAT SOCIAL	9.128,00				
16000	920 11	SEGURETAT SOCIAL	111.327,00				
16000	934 10	SEGURETAT SOCIAL	12.062,00				
16000		Seguretat Social.		496.630,00		496.630,00	
160		Quotes socials.					
16200	920 11	FORMACIO DEL PERSONAL	2.000,00				
16200		Formació i perfeccionament del personal.		2.000,00			
16204	920 11	ACCIO SOCIAL - CONVENI	10.000,00				
16204		Acció social.		10.000,00			
162		Despeses socials del personal.					
16		Quotes, prestacions i despeses soc. a càrrec del empleador.				508.630,00	
1		DESPESES DE PERSONAL.					2.128.254,30
		Sumen els crèdits . . .	2.128.254,30	2.128.254,30	2.128.254,30	2.128.254,30	2.128.254,30

PRESSUPOST DE DESPESES DE 2023 per Capítols, Articles, Conceptes

(AVANTPROJECTE)

(Classificació econòmica)

Pàg.

6

Classificació		DENOMINACIÓ DE LES APLICACIONS	Crèdits inicials				
Econ.	Prog. Org.		Aplicacions	Subconceptes	Conceptes	Articles	Capítols
21201	320 18	MANTENIMENT EDIFICIS I ALTRES-CEIP	2.500,00				
21201	3321 13	MANTENIMENT EDIFICIS I ALTRES.BIBLIOTECA	900,00				
21201		MANTENIMENT EDIFICIS I ALTRES		3.400,00	30.200,00		
212		Edificis i altres construccions.					
21300	150 21	MANTENIMENT MAQUINARIA	3.000,00				
21300		MAQ. INSTAL.LACIONS I UTILLATGE		3.000,00	3.000,00		
213		Maquinària, instal·lacions tècniques i utillatge.					
21400	130 20	REPARAC. MANTEN. MATERIAL TRANSPORT	3.000,00				
21400	920 11	REPARAC. MANTEN. MATERIAL TRANSPORT	4.000,00				
21400		REPARAC. MANTEN. MATERIAL TRANSPORT		7.000,00	7.000,00		
214		Elements de transport.					
21500	920 11	MANTENIMENT MATERIAL IMPRESSIO	5.000,00				
21500		MOBILIARI I ESTRIS		5.000,00	5.000,00		
215		Mobiliari.					
21600	133 21	GESTIO DE CARREGADORS ELECTRICS	500,00				
21600	320 18	REPARA. MANTEN. EQUIPS INFORMATICS	7.500,00				
21600	920 11	REPARA. MANTEN. EQUIPS INFORMATICS	52.000,00				
21600		REPARA. MANTEN. EQUIPS INFORMATICS		60.000,00	60.000,00		
216		Equips per a processos d'informació.				106.200,00	
21		Reparacions, manteniment i conservació.					
22000	920 11	MATERIAL OFICINA	4.000,00				
22000		Ordinari no inventariable.		4.000,00	4.000,00		
22001	330 13	PREMSA,REVISTES, LLIBRES I PUBLICACIONS	3.500,00				
22001	920 11	PREMSA, REVISTES, LLIBRES I PUBLICACIONS	1.500,00				
22001		Prensa, revistes, llibres i altres publicacions.		5.000,00	9.000,00		
220		Material d'oficina.					
22100	165 11	SUBMINISTRAMENT ENERGIA ELECTRICA	121.000,00				
Sumen els crèdits . . .			2.418.969,00	2.297.969,00	2.297.969,00	2.288.969,00	

PRESSUPOST DE DESPESES DE 2023 per Capítols, Articles, Conceptes

(AVANTPROJECTE)

(Classificació econòmica)

Pàg.

7

Classificació		DENOMINACIÓ DE LES APLICACIONS			Crèdits inicials			
Econ.	Prog.	Org.		Aplicacions	Subconceptes	Conceptes	Articles	Capítols
22100								
22101	920	11	Energia elèctrica.	8.500,00	121.000,00			
22101			SUBMINISTRAMENT AIGUA POTABLE					
22101			Aigua.		8.500,00			
22102	320	18	GAS-CEIP	9.000,00				
22102	342	16	GAS	2.000,00				
22102	432	14	GAS	1.500,00				
22102			Gas.		12.500,00			
22103	130	20	COMBUSTIBLE	11.500,00				
22103	150	21	COMBUSTIBLE VEHICLES	7.000,00				
22103	320	18	GAS ESCOLA BRESSOL	5.000,00				
22103			Combustibles i carburants.		23.500,00			
22104	130	20	VESTUARI I EQUIP	18.000,00				
22104	150	21	VESTUARI I EQUIP PERSONAL	3.000,00				
22104			Vestuari.		21.000,00			
22109	150	11	ALTRES SUBMINISTRAMENTS PLATGES (BALIÇAMENT)	7.500,00				
22109			SUBMINISTRES CREU ROJA		7.500,00			
22110	920	11	MATERIAL NETEJA	5.000,00				
22110			Productes de neteja i lavabo.		5.000,00			
22114	130	20	ALTRES SUBMINISTRAMENTS POLICIA	2.500,00				
22114	150	21	SUBMINISTRAMENTS DE PARCS I JARDINS	3.000,00				
22114	2310	15	ALTRES SUBMINISTRAMENTS	4.000,00				
22114	313	19	DESPESES DIVERSES	2.500,00				
22114	3321	13	DESPESES BIBLIOTECA	3.500,00				
22114	338	13	ALTRES SUBMINISTRAMENTS CULTURA	1.000,00				
22114	920	11	ALTRES SUBMINISTRAMENTS	2.500,00				
22114			ALTRES SUBMINISTRAMENTS		19.000,00			
			Sumen els crèdits . . .	2.515.969,00				
					2.515.969,00			

PRESSUPOST DE DESPESES DE 2023 per Capítols, Articles, Conceptes

(AVANTPROJECTE)

(Classificació econòmica)

Pàg.

8

Classificació		DENOMINACIÓ DE LES APLICACIONS	Crèdits inicials				
Econ.	Prog. Org.		Aplicacions	Subconceptes	Conceptes	Articles	Capítols
22115	150 12	ARRANJAMENT ESPAIS PÚBLICS	500,00				
22115		SUBMINISTRAMENTS JARDINS I ESPAIS PÚBLICS		500,00			
22116	150 21	MATERIAL BRIGADA	30.000,00				
22116		DESPESES DIVERSES CASAL		30.000,00	248.500,00		
221		Subministraments.					
22200	920 11	COMUNICACIONS TELEFONIQUES	15.000,00				
22200		Serveis de Telecomunicacions.		15.000,00			
22201	920 11	CORREUS	4.000,00				
22201		Postals.		4.000,00			
222		Comunicacions.			19.000,00		
22300	920 11	TRANSPORTS I MISSATGERS	300,00				
22300		TRANSPORTS		300,00			
223		Transports.			300,00		
22400	920 11	PRIMES ASSEGURANCES	28.000,00				
22400		PRIMES ASSEGURANCES		28.000,00			
224		Cosines d'assegurances.			28.000,00		
22500	150 12	TAXES A CONSELL COMARCAL	1.200,00				
22500	4312 14	TRIBUTS	100,00				
22500		Tributs estatals.		1.300,00			
22501	150 11	DEMARCACIO COSTES	57.500,00				
22501		Tributs de les Comunitats Autònomes.		57.500,00			
22502	920 11	TRIBUTS	500,00				
22502		Tributs de les Entitats locals.		500,00			
225		Tributs.			59.300,00		
22601	4312 14	ACTIVITATS PROMOCIO ECONOMICA COMERCIAL	12.000,00				
22601	920 11	ATENCIIONS PROTOCOLARIES I REPRESENTATIVES	750,00				
22601		ATENCIIONS PROTOCOLARIES I REPRESENTATIVE		12.750,00			
Sumen els crèdits . . .			2.665.819,00	2.665.819,00	2.653.069,00		

PRESSUPOST DE DESPESES DE 2023 per Capítols, Articles, Conceptes

(AVANTPROJECTE)

(Classificació econòmica)

Classificació			DENOMINACIÓ DE LES APLICACIONS				Crèdits inicials				
Econ.	Prog.	Org.					Aplicacions	Subconceptes	Conceptes	Articles	Capítols
22602	924	17	PUBLICITAT I PROPAGANDA				8.700,00				
22602			Publicitat i propaganda.					8.700,00			
22603	920	11	PUBLICACIO EDICTES				6.000,00				
22603			Publicació en Diaris Oficials.					6.000,00			
22604	920	11	DESPESES JURIDIQUES				50.496,00				
22604			Jurídics, contenciosos.					50.496,00			
22606	432	14	ACTIVITATS TURISME				19.700,00				
22606			Reunions, conferències i cursos.					19.700,00			
22608	130	20	DESPESES ZONA BLAVA				13.000,00				
22608			DESPESES ZONA BLAVA					13.000,00			
22609	3321	13	ACTIVITATS BIBLIOTECA				8.000,00				
22609			Activitats culturals i esportives					8.000,00			
22610	337	22	ACTIVITATS GENT GRAN				2.000,00				
22610	924	17	DESPESES BUTLLETI MUNICIPAL				8.800,00				
22610			DESPESES BUTLLETI MUNICIPAL					8.800,00			
22611	337	22	CURSOS I TALLERS				2.500,00				
22611			Despeses diverses.					2.500,00			
22612	924	17	PREMSA I RADIO				14.600,00				
22612			SERVEIS BANCARIS I SIMILARS					14.600,00			
22613	320	18	ACTIVITATS ESCOLARS				4.000,00				
22613	337	22	SETMANA DE LA DONA				1.500,00				
22613	338	13	ACTES I FESTES				50.000,00				
22613			ACTIVITATS PROMOCIO CULTURAL I FESTES POPU					55.500,00			
22614	337	22	ALTRES ACTIVITATS				4.500,00				
22614	924	17	WEB MUNICIPAL				2.500,00				
22614			WEB MUNICIPAL					7.000,00			
22615	337	22	DIFUSIO O SEMSIBILITAT				1.000,00				
						2.863.115,00	2.862.115,00				
Sumen els crèdits . . .								2.862.115,00			

PRESSUPOST DE DESPESES DE 2023 per Capítols, Articles, Conceptes

(AVANTPROJECTE)

(Classificació econòmica)

Classificació		DENOMINACIÓ DE LES APLICACIONS	Crèdits inicials				
Econ.	Prog. Org.		Aplicacions	Subconceptes	Conceptes	Articles	Capítols
22615	924 23	SERVEIS DINAMITZACIO DE JOVENTUT	21.100,00				
22615		SERVEIS DINAMITZACIO DE JOVENTUT		22.100,00			
22620	2310 15	TELEASSISTENCIA	3.000,00				
22620		TELEASSISTENCIA		3.000,00			
22621	340 16	DESPESES DIVERSES ESPORTS	5.000,00				
22621		Despeses diverses.		5.000,00			
22623	4312 14	FIRES	16.000,00				
22623		FIRES		16.000,00			
226		Despeses diverses.			255.146,00		
22700	320 18	NETEJA EDIFICIS	2.000,00				
22700		NETEJA EDIFICIS		2.000,00			
22702	920 11	MANT INSTAL.LACIONS ELECTRIQUES	1.000,00				
22702		Valoracions i peritajes.		1.000,00			
22705	920 11	ELECCIONS	500,00				
22705		Processos electorals.		500,00			
22706	130 20	CONTRACTE DE SEGURETAT	11.930,00				
22706	150 12	ESTUDIS I TREBALLS TECNICS URBANISTICS	60.000,00				
22706	150 21	ESTUDIS I TREBALLS TECNICS	15.000,00				
22706	2310 15	ACTIVITATS D'ATENCIO SOCIAL - VARIS	10.000,00				
22706	313 19	ACCIONS DE SANEJAMENT I PREVENCIO	10.000,00				
22706	920 11	ESTUDIS I TREBALLS TECNICS	20.000,00				
22706		Estudis i treballs tècnics.		126.930,00			
22707	432 14	CTE. PRESTACIO BANYS TERMALS	36.000,00				
22707	920 11	PREVENCIO RISCOS LABORALS	11.000,00				
22707	924 23	ACCIONS DE JOVENTUT	4.000,00				
22707		CTE. PRESTACIO BANYS TERMALS		51.000,00			
Sumen els crèdits . . .			3.089.645,00	3.089.645,00	2.908.215,00		

PRESSUPOST DE DESPESES DE 2023 per Capítols, Articles, Conceptes

(AVANTPROJECTE)

(Classificació econòmica)

Pàg.

11

Classificació		DENOMINACIÓ DE LES APLICACIONS	Crèdits inicials				
Econ.	Prog. Org.		Aplicacions	Subconceptes	Conceptes	Articles	Capítols
22708	920 11	SERVEI D'ASSESSORAMENT	26.000,00				
22708	934 10	SERVEI DE RECAPTACIÓ	80.000,00				
22708		Serveis de recaptació a favor de l'entitat.		106.000,00			
22709	2310 15	PROJECTES SOCIALS - XERRADES/AJUTS TECNICS	400,00				
22709	313 19	TRACTAMENTS FITOSANITARIS	7.000,00				
22709	920 11	GESTORIA	500,00				
22709		CTE. PRESTACIO S. GESTORIA		7.900,00			
22710	2310 15	PROJECTES SOCIALS - CURSOS	1.000,00				
22710		Treballs realitzats per altres empreses i professionals		1.000,00			
22711	130 20	SERVEI RETIRADA VEHICLES	1.500,00				
22711		SERVEI RETIRADA VEHICLES		1.500,00			
22713	1621 21	CTE. RECOLLIDA ESCOMBRERIES	550.000,00				
22713		CTE. RECOLLIDA ESCOMBRERIES		550.000,00			
22714	150 21	PARCS I JARDINS MANT.I CONSERVACIO	65.000,00				
22714		CTE. ALTRES EMPRESES S. COOP. TREBALLADOR		65.000,00			
22715	150 21	PARC MUNTANYA	3.000,00				
22715		TRACTAMENT DE RESIDUS SOLIDS		3.000,00			
22716	1623 21	TRACTAMENT RESIDUS SOLIDS	115.000,00				
22716		CONTRACTE NETEJA VIES PUBLICQUES (PLATGES)		115.000,00			
22717	320 18	ESCOLA BRESSOL	116.000,00				
22717		NETEJA DEPENDENCIES BIBLIOTECA		116.000,00			
22727	2310 15	SERVEIS ADMINISTRATIUS SUBVENCIONATS	100,00				
22727		SERVEIS ADMINISTRATIUS SUBVENCIONATS		100,00			
22750	150 21	MILLORA DE LA SOSTENIBILITAT	2.000,00				
22750		Treballs realitzats per altres empreses i professionals		2.000,00			
22799	150 11	SERVEI DE PREVEN D'ACCIDENTS VIGILANCIA I SALVAMENT	64.130,00				
Sumen els crèdits . . .			4.121.275,00	4.057.145,00			

PRESSUPOST DE DESPESES DE 2023 per Capítols, Articles, Conceptes

(AVANTPROJECTE)

(Classificació econòmica)

Pàg.

12

Classificació		DENOMINACIÓ DE LES APLICACIONS				Crèdits inicials				
Econ.	Prog.	Org.	Aplicacions	Subconceptes	Conceptes	Articles	Capítols			
22799			Altres treballs realitzats per altres empreses i profes.							
227			Treballs realitzats per altres empreses i professionals.						1.213.060,00	
22			Material, subministraments i altres.						1.832.306,00	
23000	912	11	500,00							
23000			DIETES CARRECS ELECTES						500,00	
23020	920	11	150,00							
23020			Dels membres dels òrgans de govern.						500,00	
23020			DIETES PERSONAL						150,00	
230			Del personal no directiu.						650,00	
23120	130	20	500,00							
23120			Dietes.						500,00	
23120	150	12	200,00							
23120			DESPLAÇAMENTS						200,00	
23120	150	21	400,00							
23120			LOCOMOCIONS						400,00	
23120	2310	15	700,00							
23120			LOCOMOCIO						700,00	
23120	320	18	300,00							
23120			LOCOMOCIO						300,00	
23120	330	13	300,00							
23120			LOCOMOCIO						300,00	
23120	337	22	200,00							
23120			LOCOMOCIO						200,00	
23120	340	16	100,00							
23120			LOCOMOCIO						100,00	
23120	4312	14	300,00							
23120			LOCOMOCIO						300,00	
23120	920	11	500,00							
23120			DESPLAÇAMENTS I LOCOMOCIONS						500,00	
23120			Del personal no directiu.						3.500,00	
231			Locomoció.						3.500,00	
23301	912	11								
23301			INDEMNITZACIO ASSISTENCIES MEMBRES						30.700,00	
23301	920	11	600,00							
23301			GRATIFICACIONS COL.LABORADORS						600,00	
23301			CONCESSIO MODULS 7 I 8 PARC J.MARAGALL						31.300,00	
233			Altres indemnitzacions.						31.300,00	
23			Indemnitzacions per raó del servei.						35.450,00	
27000	920	11	500,00							
27000			DESPESES IMPREVISTES NO CLASSIFICADES						500,00	
			4.157.225,00	4.156.725,00	4.156.725,00			4.156.725,00	4.156.725,00	
			Sumen els crèdits . . .							

PRESSUPOST DE DESPESES DE 2023 per Capítols, Articles, Conceptes

(AVANTPROJECTE)

(Classificació econòmica)

Classificació		DENOMINACIÓ DE LES APLICACIONS	Crèdits inicials				
Econ.	Prog. Org.		Aplicacions	Subconceptes	Conceptes	Articles	Capítols
31000	011 10	INTERESSOS PRESTECS DE L'INTERIOR	10.000,00				
31000		INTERESSOS PRESTECS DE L'INTERIOR		10.000,00	10.000,00		
310		Interessos.					
31		De préstecs i altres operacions financeres en euros.					
35900	934 10	DESPESES FINANCERES	4.000,00				
35900		DESPESES FINANCERES		4.000,00			
35901	934 10	DESPESES FORMALITZACIO PRESTECS	500,00				
35901		DESPESES FORMALITZACIO PRESTECS		500,00			
359		Altres despeses financeres.			4.500,00		
35		Interessos de demora i altres despeses financeres.					
3		DESPESES FINANCERES.					14.500,00
		Sumen els crèdits . . .	4.171.725,00	4.171.725,00	4.171.725,00	4.171.725,00	4.171.725,00

PRESSUPOST DE DESPESES DE 2023 per Capítols, Articles, Conceptes

(AVANTPROJECTE)

(Classificació econòmica)

Pàg.

15

Classificació		DENOMINACIÓ DE LES APLICACIONS				Crèdits inicials			
Econ.	Prog.	Org.	Aplicacions	Subconceptes	Conceptes	Articles	Capítols		
44910	920	12	20.325,00						
			DESESES SERVEIS ADMINISTRATIUS COMPLEX ESPORIU I BALNEARI						
44910			Altres subv a ens públic i sociad mercant de la Ent L	20.325,00	20.325,00				
449			Altres subv a ens públic i sociad mercant de la Ent Local.			20.325,00			
44			A ens públics i sociad mercantils de l'Entitat Local.						
46202	1622	21	18.100,00						
			TRANSF. AJ. S. A. DE LLAVANERES, CONVENI						
46202			TRANSF. AJ. S. A. DE LLAVANERES, CONVENI DEI	18.100,00	18.100,00				
462			A Ajuntaments.						
46500	313	19	4.700,00						
			TRANSFERENCIA A ENTITATS (CCM)	4.700,00					
46500	432	14	5.000,00						
			TRANSFERENCIA A ENTITATS (CCM)	5.000,00					
46500			A Comarques.	9.700,00	9.700,00				
465			A Comarques.						
46600	2310	15	9.550,00						
			TRANSFERENCIES CCM	9.550,00					
46600	4312	14	1.750,00						
			TRANSF.ENTITATS	1.750,00					
46600	432	14	2.500,00						
			QUOTES TURISTIQUES	2.500,00					
46600	920	11	7.000,00						
			TRASFERENCIES A ENTITATS SUPRAMUNICIPALS	7.000,00					
46600	920	17	300,00						
			TRANSFERENCIES A ENTITATS SUPRAMUNICIPALS	300,00					
46600			APORTACIONS CONSORCIS ALTRES ENTITATS LO	21.100,00	21.100,00				
46601	231	15	4.000,00						
			TRANSF PLA OCUPACIO	4.000,00					
46601			A altres Entitats que agrupin municipis.						
46602	2310	15	100,00						
			OIAVE(Oficina Itinerant Atenció Vulnerabilitat Energètica)	100,00					
46602			A altres Entitats que agrupin municipis.						
466			A altres Entitats que agrupin municipis.	25.200,00	25.200,00				
46			A Entitats Locals.			53.000,00			
47260	150	11	27.100,00						
			TRANSPORT PUBLIC	27.100,00					
47260			Subv per a reduir el preu a pagar pels consumidors.						
			Sumen els crèdits . . .	4.272.150,00	4.272.150,00	4.245.050,00	4.245.050,00		

PRESSUPOST DE DESPESES DE 2023 per Capítols, Articles, Conceptes

(AVANTPROJECTE) (Classificació econòmica)

Classificació		DENOMINACIÓ DE LES APLICACIONS	Crèdits inicials				
Econ.	Prog. Org.		Aplicacions	Subconceptes	Conceptes	Articles	Capítols
472					27.100,00		
47900	313 19	Subv per a reduir el preu a pagar pels consumidors. GESTIO CENS ANIMALS	800,00				
47900		Altres subvencions a Empreses privades.		800,00			
479		Altres subvencions a Empreses privades.			800,00		
47		A Empreses privades.				27.900,00	
48000	432 14	CONCURS DE BALCONS	900,00				
48000		ATENCIIONS BENÈFIQUES I ASSISTENCIALS		900,00			
48002	920 11	INDEMNITZACIONS PARTICULARS	1.000,00				
48002		ADF SERRALADA DEL MONTALT		1.000,00			
48003	150 12	SUBVENCIONS FAÇANES	1.000,00				
48003	920 11	ADF SERRALADA DEL MONTALT	3.000,00				
48003		SUBVENCIONS FAÇANES		4.000,00			
48005	330 13	TRANSF. ENTITATS	25.000,00				
48005		TRANSF. ENTITATS		25.000,00			
48007	338 13	APORTACIO COMISSIO DE REIS	4.500,00				
48007		TRANSF. ENTITATS		4.500,00			
48008	338 13	APORTACIO ARXIU HISTORIC LOCAL	500,00				
48008		A FAMILIES I INSTITUCIONS SENSE ANIM DE LUCR		500,00			
48010	2310 15	ATENCIO SOCIAL - AJUTS ECON A FAMILIES (NO BEQUES)	20.000,00				
48010		ATENCIIONS BENEFIQUES		20.000,00			
48012	2310 15	APORTACIONS A OMG'S I/O ENTITATS	1.000,00				
48012		AJUTS AL DESENVOLUPAMENT		1.000,00			
48014	2310 15	ATENCIO SOCIAL - BEQUES EDUCATIVES	10.000,00				
48014	912 11	SUBVENCIO PARTITS POLITICS	5.500,00				
48014		TRANSF. ENTITATS		15.500,00			
48016	2310 15	CONVENI SOCIAL CREU ROJA	22.000,00				
		Sumen els crèdits . . .	4.367.350,00	4.345.350,00	4.272.950,00	4.272.950,00	

PRESSUPOST DE DESPESES DE 2023 per Capítols, Articles, Conceptes

(AVANTPROJECTE)

(Classificació econòmica)

Pàg.

17

Classificació		DENOMINACIÓ DE LES APLICACIONS				Crèdits inicials				
Econ.	Prog.	Org.	Aplicacions	Subconceptes	Conceptes	Articles	Capítols			
48016	341	16	1.000,00							
				23.000,00						
48016	320	18	11.000,00							
48017	320	18	3.000,00							
48018	341	16	100,00							
48021	440	21	500,00							
48025	2310	15	1.000,00							
48032	337	22	14.500,00							
48060	313	21	3.000,00							
48071					128.500,00					
480						128.500,00				
48									229.725,00	
4										
			4.401.450,00	4.401.450,00	4.401.450,00	4.401.450,00	4.401.450,00	4.401.450,00	4.401.450,00	
			Sumen els crèdits . . .							

PRESSUPOST DE DESPESES DE 2023 per Capítols, Articles, Conceptes

(AVANTPROJECTE)

(Classificació econòmica)

Pàg.

18

Classificació		DENOMINACIÓ DE LES APLICACIONS	Crèdits inicials				
Econ.	Prog. Org.		Aplicacions	Subconceptes	Conceptes	Articles	Capítols
61932	1532 21	MILLORES EN LA VIA PUBLICA	109.460,00				
61932		Altres inver de reposic en infraest i béns dest a l'ús g		109.460,00	109.460,00		
619		Altres inver de reposic en infraest i béns dest a l'ús gral				109.460,00	
61		Invers de reposició de infraes i béns dest a l'ús gral	21.287,48				
62326	150 21	ACTUACIONS PER FER FRONT A L'EMERGENCIA CLIMATICA	4.000,00	21.287,48			
62326		Maquinària, instal·lacions tècniques i utilitatge.	4.000,00	4.000,00			
62331	130 11	VIDEOVIGILANCIA	18.000,00	18.000,00			
62331		Maquinària, instal·lacions tècniques i utilitatge.	18.000,00	18.000,00			
62332	134 11	EQUIPAMENT PARC INFANTIL	10.000,00	10.000,00			
62332		Maquinària, instal·lacions tècniques i utilitatge.	10.000,00	10.000,00			
62335	150 21	BANDES SONORES VADEMS	2.000,00	2.000,00	53.287,48		
62335		Maquinària, instal·lacions tècniques i utilitatge.	2.000,00	2.000,00			
623		Maquinària, instal·lacions tècniques i utilitatge.	4.000,00	4.000,00			
62531	150 21	MOBILIARI	3.100,00	3.100,00			
62531		Mobiliari.	3.100,00	3.100,00			
62532	150 21	CONTENIDORS ESCOMBRERIES		3.100,00			
62532		Mobiliari.		3.100,00			
625		Mobiliari.		3.100,00			
62731	920 11	INTEGRACIO INFORMATICA		3.100,00			
62731		Projectes complexos.		3.100,00			
627		Projectes complexos.		3.100,00			
62		Inversió nova associada al funcionam operat dels serv.		3.100,00		62.387,48	
63230	933 11	MILLORES I REMODELACIO EQUIPAMENTS MUNICIPALS	6.000,00	6.000,00			
63230		Edificis i altres construccions.	6.000,00	6.000,00			
		Sumen els crèdits ...	4.579.297,48	4.579.297,48	4.573.297,48	4.573.297,48	

PRESSUPOST DE DESPESES DE 2023 per Capítols, Articles, Conceptes

(AVANTPROJECTE)

(Classificació econòmica)

Pàg.

20

Classificació		DENOMINACIÓ DE LES APLICACIONS	Crèdits inicials				
Econ.	Prog. Org.		Aplicacions	Subconceptes	Conceptes	Articles	Capítols
91100	011 10	AMORTITZ. PRESTECES A MIG I LLARG DEL S.PUB.	204.000,00	204.000,00	204.000,00		
91100	911	AMORTITZ. PRESTECES A MIG I LLARG DEL S.PUB. Amort de préstecs aff p d'ens del sector públic.			204.000,00		
91300	011 10	AMORTITZ. PRESTECES A MIG I LLARG FORA S.P.	202.000,00	202.000,00	202.000,00		
91300	913	AMORTITZ. PRESTECES A MIG I LLARG FORA S.P. Amort de prést aff p d'ens de fora del sector públic.			202.000,00		
91		Amortització de préstecs i d'operacions en euros.				406.000,00	
9		PASSIUS FINANCERS.					406.000,00
		Sumen els crèdits ...	5.101.401,33	5.101.401,33	5.101.401,33	5.101.401,33	5.101.401,33

COMPARATIU CLASSIFICACIÓ ECONÒMICA PRESSUPOST DESPESES

2020	2021	2022	2023
------	------	------	------

A) OPERACIONS CORRENTS

CAP. 1 DESPESES PERSONAL	1.926.714,94	1.973.787,15	2.029.992,08	2.128.254,30
CAP. 2 DESPESES BENS CORRENTS	2.030.647,00	1.989.820,47	1.978.006,92	2.028.970,70
CAP. 3 DESPESES FINANCERES	20.000,00	19.000,00	14.500,00	14.500,00
CAP. 4 TRANSFERENCIES CORRENTS	222.015,65	264.015,65	203.950,00	229.725,00
CAP. 5 FONS DE CONTINGENCIA	160.000,00	0,00	0,00	0,00

TOTAL	4.359.377,59	4.246.623,27	4.226.449,00	4.401.450,00
--------------	---------------------	---------------------	---------------------	---------------------

B) OPERACIONS DE CAPITAL

CAP. 6 INVERSIONS REALS	172.550,00	327.579,25	355.000,00	293.951,33
CAP. 7 TRANSFERENCIES DE CAPITAL	0,00	0,00	0,00	0,00
CAP. 8 ACTIUS FINANCERS	0,00	0,00	0,00	0,00
CAP. 9 PASSIUS FINANCERS	256.590,00	222.540,00	357.000,00	406.000,00

TOTAL	429.140,00	550.119,25	712.000,00	699.951,33
--------------	-------------------	-------------------	-------------------	-------------------

TOTAL GENERAL	4.788.517,59	4.796.742,52	4.938.449,00	5.101.401,33
----------------------	---------------------	---------------------	---------------------	---------------------

COMPARATIU CLASSIFICACIÓ ECONÒMICA PRESSUPOST INGRESSOS

2020	2021	2022	2023
------	------	------	------

A) OPERACIONS CORRENTS

CAP. 1 IMPOSTOS DIRECTES	2.429.745,00	2.385.345,00	2.392.300,00	2.358.700,00
CAP. 2 IMPOSTOS INDIRECTES	80.000,00	75.000,00	55.000,00	130.000,00
CAP. 3 TAXES I ALTRES INGRESSOS	888.880,00	866.300,00	926.050,00	1.049.850,00
CAP. 4 TRANSFERENCES CORRENTS	865.940,59	915.418,27	984.999,00	1.068.400,00
CAP. 5 INGRESSOS PATRIMONIALS	351.402,00	292.100,00	225.100,00	200.500,00

TOTAL	4.615.967,59	4.534.163,27	4.583.449,00	4.807.450,00
--------------	---------------------	---------------------	---------------------	---------------------

B) OPERACIONS DE CAPITAL

CAP. 6 ALIENACIÓ INVERSIONS REALS	0,00	0,00	0,00	0,00
CAP. 7 TRANSFERENCIES DE CAPITAL	0,00	62.579,25	0,00	94.251,33
CAP. 8 ACTIUS FINANCERS	0,00	0,00	0,00	0,00
CAP. 9 PASSIUS FINANCERS	172.550,00	200.000,00	355.000,00	199.700,00

TOTAL	172.550,00	262.579,25	355.000,00	293.951,33
--------------	-------------------	-------------------	-------------------	-------------------

TOTAL GENERAL	4.788.517,59	4.796.742,52	4.938.449,00	5.101.401,33
----------------------	---------------------	---------------------	---------------------	---------------------

ANNEX D'INVERSIONS 2023

PLA FINANCER D'OPERACIONS DE CAPITAL EXERCICI 2023

CONCEPTE	APLICACIO	IMPORT	ICORRENTS	CREDIT DIP.	CRÈDIT	SUBV.DIP	SUBV.GEN	ALTR.SUBV.	CCEEQ.U	VENDA PAT.
1 VIDEOVIGILANCIA	11 130 62331	4.000,00		4.000,00						
2 INTEGRACIÓ INFORMATICA	11 920 62731	3.100,00		3.100,00						
3 EQUIPAMENT PARC INFANTIL	11 134 62332	18.000,00		18.000,00						
4 MILLORES DELS ACCESOS A L'AJUNTAMENT	11 1522 63231	72.893,86				28.210,85	44.753,00			
5 MILLORES I REMODELACIÓ EQUIPAMENTS MUNICIPALS	11 933 62330	6.000,00		6.000,00						
6 MILLORES EN VIA PUBLICA	21 1532 61932	108.460,00		108.460,00						
7 CONTENIDORS ESCOMBRARIES	21 150 62532	4.000,00		4.000,00						
8 MOBILIARI	21 150 62531	2.000,00		2.000,00						
9 BANDES SONORES ("VADEMS")	21 150 62335	10.000,00		10.000,00						
10 ACTUACIONS PER FER FRONT A L'EMERGÈNCIA CLIMATICA	21 150 62326	21.287,48				21.287,48				
11 MILLORA ZONA ESPORTIVA	16 340 63232	21.760,00		21.760,00						
12 POUIM	12 150 64011	21.860,00		21.860,00						
		293.951,33	0,00	199.700,00		49.498,33	44.753,00			

BASES D'EXECUCIÓ PRESSUPOST
MUNICIPAL AJUNTAMENT DE
CALDES D'ESTRAC
EXERCICI
2023

BASES D'EXECUCIÓ DEL PRESSUPOST 2023

Capítol I Normes generals.

Base 1.- Objecte

D'acord amb el que s'estableix a l'article 165.1 del Text Refós de la Llei Reguladora de les Hisendes Locals, aprovat pel Reial Decret Legislatiu 2/2004, de 5 de març, i l'article 9 del Reial Decret 500/1990, de 20 d'abril, les presents bases són l'adaptació de les disposicions generals en matèria pressupostària a l'organització i circumstàncies de l'Ajuntament de Caldes d'Estrac, a la vegada que incorpora aquelles disposicions que el Ple corporatiu considera oportunes o convenients per a la millor realització de les despeses i recaptació dels recursos.

Base 2.- Règim jurídic

1. Normativa vigent

L'aprovació, gestió, fiscalització i liquidació del Pressupost s'haurà de subjectar a la normativa general aplicable a l'Administració local, en especial:

- Llei 7/1985, de 2 d'abril, reguladora de les Bases de Règim Local (LRBRL).
- Decret Llei 2/2003, de 28 d'abril, pel que s'aprova el Text Refós de la Llei Municipal i de Règim Local de Catalunya.
- RDL 2/2204, de 5 de març, pel que s'aprova el Text Refós de la Llei Reguladora de les Hisendes Locals (TRLRHL).
- RD 500/1990, de 20 d'abril, que desenvolupa el TRLRHL en matèria de pressupostos.
- Ordre EHA/3565/2008, per la que s'aprova l'estructura dels Pressupostos dels Ens Locals.
- Ordre HAP/1781/2013, de 20 de setembre, per la que s'aprova la Instrucció del model Normal de Comptabilitat Local.
- RD 1463/2007, de 2 de novembre, pel que s'aprova el Reglament de desenvolupament de la Llei 18/2001, en quan la seva aplicació a les entitats locals (només aplicable en allò que es pugui correspondre amb la Llei Orgànica 2/2012, de 27 d'abril, d'Estabilitat Pressupostària i Sostenibilitat Financera).
- Llei 15/2010, de 5 de juliol, per la que s'estableixen mesures de lluita contra la morositat en les operacions comercials.
- Text Refós de la Llei de Contractes del Sector Públic, aprovat per RDL 3/2011, de 14 de novembre.



- Llei Orgànica 2/2012, de 27 d'abril, d'Estabilitat Pressupostària i Sostenibilitat Financera.
- Ordre HAP/2105/2012, d'1 d'octubre, per la que es desenvolupen les obligacions de subministrament d'informació previstes a la Llei Orgànica 2/2012.
- RD 635/2014, de 25 de juliol, pel que es desenvolupa la metodologia de càlcul del període mitjà de pagament a proveïdors.
- Ordre HAP/2075/2014, de 6 de novembre, per la que s'estableixen els criteris de càlcul del cost efectiu dels serveis prestats per les entitats locals.
- Llei 25/2013, de 27 de desembre, d'impuls de la factura electrònica i creació del registre comptable de factures en el sector públic.
- Ordre HAP/492/2014, de 27 de març, per la que es regulen els requisits funcionals i tècnics del registre comptable de factures de les entitats de l'àmbit d'aplicació de la llei 25/2013, de 27 de desembre, d'impuls de la factura electrònica i creació de registre comptable de factures en el sector públic, així com l'Ordre HAP/1074/2014, de 24 de juny, per la qual es regulen les condicions tècniques i funcionals que ha de reunir el punt general d'entrada de les factures electròniques, modificades per l'Ordre HAP/1650/2015, de 31 de juliol.

2. Reglaments interns

Igualment, la gestió del Pressupost s'haurà d'ajustar a la normativa específica dictada pel Ple de la Corporació i pels altres òrgans de govern en el marc de les seves competències, com són: .. Aquestes Bases d'execució, ordenança general de subvencions de l'Ajuntament, Acords i decrets de delegació de competències en matèria pressupostària, ordenances fiscals de l'Ajuntament...

3. Model comptable

A la comptabilitat d'aquest exercici l'Ajuntament aplicarà el model d'Instrucció de Comptabilitat Local Normal, d'acord amb la Regla 1 de l' Ordre HAP/1781/2013.

Base 3.- Àmbit temporal i funcional

1. Temporal

Les Bases d'execució tindran la mateixa vigència que el pressupost. Si aquest Pressupost s'hagués de prorrogar, aquestes Bases regirien així mateix durant el període de pròrroga.

2. Funcional

Aquestes Bases s'aplicaran amb caràcter general a l'execució del Pressupost de l'Ajuntament. També seran d'aplicació a l'execució dels pressupostos dels seus



Els òrgans competents en els assumptes que són objecte d'aquestes Bases d'execució seran els determinats per la normativa vigent així com aquells que s'han fixat en els acords de delegació de competències i atribucions dictades pel Ple corporatiu i en el decret o decrets de delegacions de l'Alcaldia.

A efectes informatius, una refosa d'aquestes competències i atribucions s'annexa a les presents Bases.

Base 5.- Atribucions i responsabilitats en matèria de gestió pressupostària

1. Planificació

La planificació, coordinació i impuls de la gestió pressupostària correspondrà al govern municipal i s'executarà a través de la Regidoria d'Hisenda de l'Ajuntament amb la col·laboració de la Intervenció.

2. Gestors responsables

Correspon als Caps dels Serveis la superior responsabilitat com a Caps administratius en totes les actuacions de l'Ajuntament d'ajustar totes les seves actuacions al procediment administratiu regulat en la legislació vigent i a les normes de la Secretaria i la Intervenció municipal.

3. Forma de gestió

El pressupost es gestionarà de forma descentralitzada de manera que correspondrà als centres o serveis gestors la gestió de les respectives classificacions orgàniques (i programes) del Pressupost. Als efectes d'aquestes Bases d'execució i dels procediments que les complementin, s'entén per centre o servei gestor aquell àmbit organitzatiu responsable de la gestió d'un sector d'actuació municipal, plasmat en el pressupost en uns crèdits pressupostaris, ubicats en una o en diverses partides pressupostàries.

Així, els caps dels centres o serveis gestors són els responsables de la instrucció i tramitació dels expedients que impulsin, de conformitat amb les normes i procediments que els correspongui segons la seva naturalesa, i de l'adequat seguiment dels mateixos per a garantir les finalitats preteses, la correcta subjecció a la normativa aplicable, el compliment dels terminis o del calendari fixat, i del compliment dels requisits formals que els sigui exigibles.

4. Control intern

Correspondrà al servei d'Intervenció les funcions de control intern respecte de la gestió econòmica de l'Ajuntament i dels ens dependents, d'acord amb les normes generals i les contingudes en aquestes Bases d'execució.

5. Comptabilitat

Correspon al servei de comptabilitat portar i desenvolupar la comptabilitat financera de l'Ajuntament i el seguiment de l'execució del Pressupost municipal d'acord amb les normes generals i les contingudes en aquestes Bases d'execució.

Correspondrà a la Intervenció la inspecció de la comptabilitat dels ens dependents de l'Ajuntament d'acord amb els procediments continguts en aquestes Bases.

6. Tramitació

La gestió del Pressupost respectarà la iniciativa dels serveis gestors, comportant que les operacions comptables s'iniciïn en els serveis gestors que els gravaran provisionalment en l'aplicació de gestió pressupostària (documents RC, A, D, AD, O, ADO, ADOPI, justificacions de pagaments a justificar, CI, DR), i especificaran en l'aplicació la descripció i concepte de l'operació així com el període al qual correspon la operació.

Correspon, en tot cas, als serveis gestors generar les operacions comptables de gestió pressupostària requerides per aquestes bases i pels procediments de gestió aprovats.

Quan correspongui d'acord amb el regulat al TRLRH i a aquestes Bases d'execució, es trametran a la Intervenció General per iniciar el procediment de fiscalització prèvia.

Aprovats per l'òrgan competent correspondrà als serveis de comptabilitat la seva comptabilització definitiva, la qual s'haurà de completar en un termini no superior als tres dies hàbils des de la recepció de l'acord.

El registre comptable definitiu es realitzarà a partir de la informació que consta en els documents comptables degudament suportats.

Els procediments administratius de gestió per a la seva aprovació es regulen en els títols següents.

7. Regulació de procediments

Amb subjecció a les normes de gestió pressupostària i a les presents Bases, l'Alcaldia dictarà els procediments o les instruccions als quals s'haurà d'ajustar qualsevol actuació en l'execució del Pressupost. Aquests procediments s'incorporaran, annexats, a les presents Bases d'execució. Els procediments que es dictin per l'Alcaldia en el transcurs de la vigència d'aquestes Bases, o la modificació dels existents, comportarà l'automàtica modificació del corresponent annex a les Bases.

Base 6.- Del Pressupost general

1. Composició

El Pressupost general per a l'exercici 2020 està integrat per:

- c) El Pressupost de l'Ajuntament que conté l'expressió xifrada i sistemàtica de les obligacions que com a màxim pot reconèixer i dels drets que es preveu liquidar durant l'exercici.
- d) Els estats de previsió de despeses i ingressos de les entitats públiques empresarials locals i de les societats municipals dependents de l'Ajuntament que es relacionen:

.....

2. Estabilitat i sostenibilitat financera

En les diverses actuacions que ha de dur l'Ajuntament i els seus ens dependents en matèria pressupostària i financera s'hauran d'atendre els següents principis:

- Principi d'estabilitat pressupostària: L'elaboració, aprovació i execució del pressupost i demés actuacions que afectin a les despeses o ingressos es realitzarà en un marc d'estabilitat pressupostària.
- Principi de sostenibilitat financera: Les actuacions de l'Ajuntament i de les entitats detallades en el punt primer estaran subjectes al principi de sostenibilitat el qual implica la capacitat per a finançar els compromisos de despesa presents i futurs dins dels límits de dèficit i deute públic fixats per les lleis.
- Principi de plurianualitat: Els pressupostos s'han d'enquadrar en un marc pressupostari a mig termini, compatible amb el principi d'annualitat pel qual es regeix l'execució del pressupost.
- Principi de transparència: La comptabilitat, el pressupost, les seves modificacions i les liquidacions pressupostàries contindran la informació suficient i adequada que permeti verificar la seva situació financera i l'acompliment dels objectius d'estabilitat pressupostària i de sostenibilitat financera.

3. Definició del grup municipal als efectes d'estabilitat i tutela financera

Als efectes previstos a la Llei Orgànica 2/2012, de 27 d'abril, d'Estabilitat Pressupostària i Sostenibilitat Financera, s'entén per ens integrats dins del sector públic de l'Ajuntament els següents:

- Organismes Autònoms de l'Ajuntament
- Entitats Públiques Empresarials de l'Ajuntament.
- Societats mercantils participades directa o indirectament, per l'Ajuntament en més d'un 50 % del seu capital social.

Aquestes entitats facilitaràn a l'Ajuntament la informació necessària als efectes de poder calcular la capacitat/necessitat de finançament i l'endeutament global de l'Ajuntament, així com de donar

compliment a la resta d'obligacions de subministrament d'informació previstes a l'esmentada Llei 2/2012 i a l'Ordre HAP/2105/2012 que la desenvolupa. A més també hauran de donar compliment a allò previst a l'article 193.5 del TRLRHL.

La definició de sector públic s'haurà d'ajustar a la classificació de l'àmbit subjectiu de l'article 2.1 o 2.2 de la referida Llei 2/2012, que es pot trobar a l'Inventari dels ens locals, de l'Oficina virtual d'entitats locals del Ministeri d'Hisenda i Administracions Públiques, <https://serviciostelematicos.sgcal.minhap.gob.es/bdgel/asp/cuadroDdelegaciones.aspx>

Base 7.- Estructura pressupostària

1. Regulació

L'estructura dels estats de despeses i d'ingressos s'adapta a la normativa que es desprèn de l'Ordre EHA/3565/2008, de 3 de desembre, per la qual s'aprova l'estructura dels pressupostos de les Entitats Locals.

2. Estructura de la despesa

Els crèdits de l'estat de despeses es presenten classificats de la següent manera:

- Per classificació orgànica en els Pressupostos de l'Ajuntament, ... (Organismes autònoms)
- Per classificació per programes.- Es classifiquen per àrees de despesa, polítiques de despesa, grups de programes, i programes que es detallen a l'annex I de l'Ordre EHA/3565/2008. Aquests últims podran desenvolupar-se en subprogrames.
- Per classificació econòmica: Es classifiquen per capítols, articles, conceptes i subconceptes, que es detallen a l'annex III de l'Ordre EHA/3565/2008. Aquests últims podran desenvolupar-se en partides.

3. Estructura de l'ingrés

L'estructura de l'estat d'ingressos es presenta classificada de la següent manera:

- Per classificació orgànica en els Pressupostos de l'Ajuntament, ... (Organismes autònoms)
- Econòmic: Es distingeixen el capítol, l'article, el concepte i subconcepte.

Base 8- Vinculacions jurídiques

1. Límits qualitatius i quantitius

No es podran adquirir compromisos de despesa en quantia superior a l'import dels crèdits autoritzats en l'estat de despeses, els quals tenen caràcter limitatiu dins del nivell de vinculació jurídica que s'estableix en el punt següent.

2. Nivell de vinculació

S'estableix com a nivell de vinculació jurídica per a tot el Pressupost de despeses de l'Ajuntament:

- Respecte de la classificació per programes: l'Àrea de despesa
- Respecte a la classificació econòmica: el capítol

La classificació orgànica es desenvoluparà fins el nivell de centre o servei gestor, de manera que, en cap cas, diferents centres o serveis gestors comparteixin una mateixa vinculació jurídica.

3. Excepcions

Queden exceptuats de les regles anteriors:

a) En els crèdits declarats ampliables, els quals la vinculació jurídica s'estableix a nivell d'aplicació pressupostària.

b)...

4. Creació de noves aplicacions

Dins d'un mateix nivell de vinculació jurídica, es podran crear aquelles aplicacions pressupostàries que siguin necessàries per a una major definició del concepte funcional i econòmic, sempre que no suposi una variació quantitativa de la mateixa.

Correspon a la Intervenció la creació de la partida.

En el primer document comptable o suport documental corresponent que es tramiti amb càrrec a aquestes noves partides haurà de fer constar aquesta circumstància mitjançant diligència que indiqui: "primera operació imputada a l'aplicació pressupostària".

Capítol II Gestió del pressupost - Crèdits

Base 9- Regles generals de procediments pressupostaris

1. Àmbits de gestió

Correspondrà als Centres o serveis gestors la gestió de les aplicacions pressupostàries que, per definició de les bosses de vinculació, els siguin assignades.

2. Impuls del procediment

De tot procediment pressupostari s'haurà de deixar constància a l'expedient mitjançant acord, resolució o diligència subscripta pel respectiu Regidor de l'Àrea gestora.

3. Informe tècnic

Tot expedient que hagi de tenir efectes pressupostaris incorporarà un informe subscript pel responsable del servei o centre gestor de l'expedient de despesa que correspongui a la seva àrea.

4. Proposta

Les operacions de caire pressupostari s'iniciaran en els centres o serveis gestors que elaboraran una ordre de comanda a la Intervenció. Aquesta tramitarà i podrà registrar aquesta petició com una reserva de crèdit en l'aplicació de gestió pressupostària.

Si l'ordre pressuposa una sol·licitud d'autorització o un compromís de despesa, la Intervenció continuarà la tramitació d'aquesta ordre fins completar la seva tramitació i aprovació dels òrgans de govern competents en cada cas.

5. Fiscalització

Quan correspongui els expedients complets es remetraran a la Intervenció per a la seva fiscalització.

6. Comptabilització

Aprovats per l'òrgan competent correspondrà a la Intervenció la seva comptabilització.

Base 10 – Modificacions de crèdits

1. Necessitat

Quan s'hagi d'efectuar una despesa que excedeixi del nivell de vinculació jurídica, es tramitarà prèviament un expedient de modificació de crèdit amb subjecció a les particularitats regulades en aquest capítol.

2. Limitacions

La modificació pressupostària requerirà d'un finançament adequat i suficient de conformitat amb els requeriments del TRLRHL en funció de la seva naturalesa.

Igualment, s'ha de garantir que les modificacions no comporten incompliments als principis detallats en la base 6 i respecten les limitacions imposades per la L.O. 2/2012 d'Estabilitat Pressupostària i Sostenibilitat Financera.

3. Proposta

Qualsevol modificació de crèdit exigeix una proposta raonada de la variació, ajustada als requeriments normatius i als d'aquestes Bases.

4. Modalitats

Les modalitats de modificació pressupostària que es poden realitzar són, de conformitat amb el que s'estableix al TRLRHL i al RD 500/1990:

- Crèdits extraordinaris
- Suplements de crèdit
- Ampliacions de crèdit
- Transferències de crèdit
- Generació de crèdit per ingressos
- Incorporació de romanents de crèdit
- Baixes per anul·lació.

5. Informe de la Intervenció

Les propostes de modificació de crèdit inclouran una Memòria justificativa de la necessitat i urgència per a la seva aprovació i de la documentació addicional que justifiqui la modificació o finançament, així com la concreció del tipus de modificació a realitzar.

Les propostes de modificació acompanyades de la documentació requerida elaborada pel servei gestor de la despesa, passaran a la Intervenció, que informará de la seva subjecció a la normativa legal i verificarà la suficiència de crèdit pressupostari.

Tot expedient de modificació de crèdit serà informat per la Intervenció.

Les modificacions de crèdit aprovades pel Ple no seran executives fins que s'hagi complert el tràmit de publicitat posterior a l'aprovació definitiva. Les modificacions de crèdit aprovades per Òrgans diferents del Ple seran executives des del moment de l'adopció de l'acord d'aprovació.

Base II - Crèdits extraordinaris i suplement de crèdit

1. Motivació

Quan s'hagi de realitzar alguna despesa que no pugui retardar-se fins l'exercici següent i no existeixi en el Pressupost crèdit, o el consignat fos insuficient i no ampliable, es podrà tramitar una modificació pressupostària de crèdit extraordinari en el primer cas, o de suplement de crèdit, en el segon, d'acord amb el que preveu l'article 177 del TRLRHL i els articles 35 a 38 del RD 500/1990.

2. Aprovació

L'expedient especificarà l'aplicació concreta a incrementar i el recurs de finançament que es proposa.

A la proposta s'acompanyarà memòria justificativa amb els requisits de l'art. 37.2 del RD 500/1990.

L'expedient, informat per l'Interventor, es sotmetrà a l'aprovació del Ple, amb subjecció als mateixos tràmits i requisits que els pressupostos essent d'aplicació les mateixes normes sobre informació, reclamacions i publicitat de l'art. 169 TRLRHL.

Quan la causa de l'expedient fos per calamitat pública o altres d'excepteional interès general, la modificació pressupostària serà executiva des de l'aprovació inicial i, en conseqüència, a partir d'aquest moment podrà aplicar-se la despesa.

3. Finançament

D'acord amb l'establert en l'apartat 4 de l'art. 177 del TRLRHL, per finançar el crèdit extraordinari o el suplement de crèdit, es podran fer servir les fonts següents:

- El romanent líquid de Tresoreria, procedent del tancament del Pressupost de l'exercici anterior, previ compliment dels articles 12 i 32 de la L.O. 2/2012 d'Estabilitat Pressupostària i Sostenibilitat Financera.

- Amb nous o majors ingressos recaptats sobre els totals previstos en l'exercici corrent, sempre que es respecti el requerit pel punt 5è de l'article 12 de la L.O. 2/2012 d'Estabilitat Pressupostària i Sostenibilitat Financera. En aquests cas, s'haurà de justificar que la resta dels ingressos venen realitzant-se amb normalitat, pel que es preveu que es compleixin les previsions pressupostàries. Per als nous ingressos, no serà precís per a la seva tramitació que es trobin efectivament recaptats, donat que no comptaven amb previsió al Pressupost.

- Mitjançant baixes de crèdits de despeses d'altres partides del Pressupost en les que es rebaixen en la mateixa quantia sense pertorbació del respectiu servei.

- Excepteionalment, i per acords adoptats amb el quòrum de majoria absoluta del nombre legal dels membres de la Corporació establert per la Llei 7/1985, es consideraran recursos efectivament disponibles per a finançar noves o majors despeses per operacions corrents, que expressament siguin

declarades necessàries i urgents, els procedents d'operacions de crèdit en què es donin conjuntament les condicions següents:

- Que el seu import total anual no superi el 5 per 100 dels recursos per operacions corrents del Pressupost de l'Ajuntament.

- Que la càrrega financera total de l'Ajuntament, inclosa la derivada de les operacions projectades, no superi el 25 per 100 dels expressats recursos.

- Que les operacions quedin cancel·lades abans que es procedeixi a la renovació de la Corporació que les concerta.

4. Fets excepcionals

Els acords de l'Ajuntament que tinguin per objecte l'habilitació o suplement de crèdits en casos de calamitats públiques o de naturalesa similar d'excepcional interès general s'executaran immediatament, sense perjudici de les reclamacions que contra els mateixos es promogui, les quals hauran de substantivar-se dins dels vuit dies següents a la presentació, entenent-se desestimades de no notificar-se la seva resolució al recurrent dintre del susdit termini.

5. Per despeses pendent d'aplicar

Quan la dotació de crèdits extraordinaris sigui per al finançament d'obligacions reconegudes per despeses realitzades en exercicis anteriors d'acord amb l'article 60.2 del RD. 500/1990, l'aprovació de l'expedient comportarà el reconeixement de l'obligació, havent d'incorporar l'expedient, no obstant, allò previst en la base 31 per als reconeixements extrajudicials de crèdit.

Base 12– Ampliació de crèdits

1. Definició

L'ampliació de crèdit és l'augment del pressupost de despeses concretat en un increment del crèdit pressupostari d'alguna de les partides ampliables enunciades expressament en aquesta base, i en funció de l'efectivitat dels recursos afectats a aquestes partides que no procedeixin d'operacions de crèdit.

2. Requeriment

Perquè es pugui procedir a l'ampliació, caldrà el reconeixement previ i en ferm de majors drets sobre els previstos en el pressupost d'ingressos que es trobin afectats al crèdit l'ampliació del qual es pretén.

3. Declaració

En particular, es declaren ampliables les partides següents, afectades als conceptes indicats de l'estat d'ingressos del pressupost de la corporació:

13 47001 Aportacions culturals / 13 338 22613 Actes i Festes

11 39800 Assegurances / 11 920 48002 Indemnitzacions a particulars

4. Aprovació

Aprovat l'expedient d'ampliació de crèdit per l'òrgan competent, la modificació serà immediatament executiva.

Base 13 – Transferències de crèdits

1. Definició

Quan s'hagi d'efectuar una despesa aplicable a una aplicació pressupostària, el crèdit de la qual sigui insuficient i resulti possible minorar el crèdit d'altres aplicacions corresponents a diferents nivells de vinculació jurídica, sense alterar la quantia total de l'estat de despeses, s'aprovarà un expedient de transferència de crèdit, d'acord amb les limitacions previstes a l'article 180 del TRLRHL.

2. Aprovació per Decret

L'aprovació de transferències de crèdit entre partides de la mateixa àrea de despesa o quan afecti a partides de capítol I i les del traspàs del Fons de Contingència (si s'escau) correspondrà en qualsevol cas a l'Alcalde o Regidor en qui delegui.

3. Aprovació del Ple

L'aprovació dels expedients de transferències de crèdit diferents als previstos en el punt anterior correspon al Ple de l'Ajuntament.

4. Efectes de l'aprovació

Les transferències de crèdits aprovades segons la base 13.2 seran executives des de la seva aprovació.

5. Limitacions

Les transferències de crèdit resten subjectes a les limitacions establertes en l'art. 41 del RD 500/1990, com ara que no es poden minorar els crèdits incrementats per incorporacions de romanents, suplementos de crèdit, i/o transferències positives, i no es poden incrementar els crèdits pressupostaris que prèviament havien estat objecte de transferències negatives. Aquestes limitacions no afectaran als crèdits d'aplicacions pressupostàries de capítol I, ni a les transferències motivades per reorganitzacions administratives aprovades pel Ple.

Base 14 – Generació de crèdits per ingressos

1. Ingressos que poden generar crèdits

Son generacions de crèdit les modificacions que suposen un increment del pressupost de despeses a conseqüència de la realització d'ingressos de naturalesa no tributària derivats de les operacions previstes

a l'art. 181 del TRLRHL (aportacions o compromisos fermes d'aportació de finançament, alienació de béns, prestació de serveis, reembossament de préstecs, etc).

En l'expedient de modificació per generació de crèdit s'haurà d'acreditar el compliment dels requisits establerts a l'art. 44 RD 500/1990.

2. Aprovació

L'aprovació de la generació de crèdits per ingressos correspondrà al Regidor delegat de l'Àrea que ha impulsat la modificació. Si l'expedient afectés a més d'una Àrea, l'òrgan competent per aprovar la modificació serà l'indicat en la refosa annexa.

Base 15 – Incorporació de Romanents

1. Definició

Els romanents de crèdit de l'exercici anterior, llevat dels exceptuats a l'article 182 del TRLRHL, es podran incorporar al pressupost mitjançant l'oportuna modificació pressupostària i prèvia incoació d'expedients específics en els que ha de quedar justificada l'existència de suficients recursos financers.

Durant el mes de gener, i amb referència a l'exercici anterior, la Intervenció elaborarà una proposta raonada d'incorporació de romanents de crèdit.

Serà necessari constatar l'existència d'ingressos afectats, ja que els corresponents crèdits, en tot cas, han d'ésser incorporats.

2. Aprovació

Si els recursos financers no arribessin a cobrir el volum de la despesa dimanant de la incorporació de romanents, l'Alcalde, previ informe de la Intervenció establirà la prioritat d'actuacions, tenint-se en compte la necessitat d'atendre en primer lloc el compliment de les obligacions resultants de compromisos de despeses aprovats en l'exercici anterior.

Amb caràcter general, la liquidació del Pressupost precedirà a la incorporació de romanents. No obstant això, l'esmentada modificació podrà aprovar-se abans que la liquidació del pressupost en el següents casos:

- a) Quan es tracti de crèdits de despeses finançats amb ingressos específics afectats.
- b) Quan correspongui a contractes adjudicats en l'exercici anterior o a despeses urgents, previ l'informe d'Intervenció en el qual s'avaluarà que la incorporació no produirà dèficit.

L'aprovació de la incorporació de romanents correspondrà a l'Alcalde o Regidor en qui delegui.

Base 16 – Baixes per anul·lació

1. Proposta

Quan l'Alcalde estimi que el saldo d'un crèdit és reductible o anul·lable sense perjudici del servei, podrà ordenar la incoació de l'expedient de baixa per anul·lació, d'acord amb el que s'estableix a l'art. 50 del RD 500/1990.

2. Aprovació

La competència per aprovar baixes per anul·lació de crèdit correspon al Ple.

Base 17 – Expedients de modificació aprovats pel Ple

1. Proposta

Els centres gestors que vulguin promoure una modificació pressupostària a ser aprovada pel Ple hauran d'elaborar una proposta signada pel corresponent regidor. La proposta farà constar la necessitat de la mesura i haurà de precisar el tipus de modificació a realitzar, les partides pressupostàries afectades i el mitjà o recurs que ha de finançar l'augment que es proposa, acreditant-se:

- El caràcter específic i determinat de la despesa a realitzar i la impossibilitat de demorar-la a exercicis posteriors.
- La insuficiència de crèdit no compromès a la partida corresponent. Aquesta insuficiència haurà de verificar-se en el nivell en que estigui establerta la vinculació jurídica.

2. Validació i fiscalització

La proposta anterior, es traslladarà al Regidor d'Hisenda per a que, en el seu cas, ordeni la incoació del preceptiu expedient.

Ordenada la incoació de l'expedient, la Intervenció tramitarà les operacions pressupostàries provisionals. A l'expedient s'hi inclourà una memòria justificativa, juntament amb l'informe de l'Interventor, que conclourà amb la proposta de resolució que s'eleva al Ple, en la qual s'haurà de manifestar:

- La classe de modificació que es tramita i la seva justificació.
- Les partides pressupostàries que es veuen afectades.
- L'existència de recursos suficients i adequats atenent al que s'exposa en el punt anterior d'aquesta base anterior i al TRLRHL.
- El caràcter específic i determinat de la despesa a realitzar i la impossibilitat de demorar-la a exercicis posteriors.
- La inexistència a l'estat de despeses del pressupost de crèdit destinat a la finalitat específica, en el cas del crèdit extraordinari, o la insuficiència del saldo de crèdit no compromès a la vinculació jurídica corresponent, en el cas de suplement de crèdit.

- Si la modificació es finança amb nous o majors ingressos sobre els previstos, que la resta dels ingressos es venen efectuant amb normalitat, llevat dels de caire finalista.

3. Aprovació

La proposta informada s' elevarà al Ple per, en el seu cas, adoptar l'acord inicial d'aprovació.

Després de la resolució adoptada pel Ple, es publicarà l'edicta i anunci de les modificacions acordades al BOP durant un període de 15 dies per tal que qualsevol de les persones interessades puguin fer les reclamacions que creguin oportunes. El Ple disposarà d'un termini d'un mes per resoldre les reclamacions que s'hagin pogut presentar durant aquest període de publicitat. La còpia de les modificacions aprovades haurà de mantenir-se a disposició del públic, a efectes informatius, des de la seva aprovació definitiva fins l'acabament de l'exercici. Seran així mateix d'aplicació les normes sobre informació, reclamació i publicitat del Pressupost a què es refereix l'article 169 del TRLRHL.

La resta de propostes que no s'hagin d'aprovar pel Ple, s'aprovaran per l'Alcalde o Regidor en qui delegui, o en el seu cas, la Junta de Govern Local.

Aquestes modificacions pressupostàries seran executives des del moment de l'aprovació de la resolució.

4. Comptabilització

Completats els tràmits anteriorment referits, es procedirà a la comptabilització definitiva de la modificació.

Base 18 – Expedients de modificació aprovats per Decret

I. Proposta

Els centres gestors que vulguin promoure una modificació pressupostària a ser aprovada per Decret hauran d'elaborar un informe justificatiu signat pel seu responsable, amb la conformitat del corresponent regidor. Quan l'increment de despesa d'un centre gestor comporti la reducció de consignació pressupostària d'una altra, la proposta haurà d'anar subscripta pels responsables d'ambdues. L'informe farà constar la necessitat de la mesura i haurà de precisar el tipus de modificació a realitzar, les partides pressupostàries afectades i el mitjà o recurs que ha de finançar l'augment que es proposa, acreditant-se:

- El caràcter específic i determinat de la despesa a realitzar i la impossibilitat de demorar-la a exercicis posteriors.
- La insuficiència de crèdit no comprometès a la partida corresponent. Aquesta insuficiència haurà de verificar-se en el nivell en que estigui establerta la vinculació jurídica.

2. Validació i fiscalització

La proposta anterior, es traslladarà al Regidor d'Hisenda per a que, en el seu cas, ordeni la incoació del preceptiu expedient.

Ordenada la incoació de l'expedient, la Intervenció tramitarà les operacions pressupostàries provisionals. A l'expedient s'hi inclourà una memòria justificativa, juntament amb l'informe de l'Interventor.

3. Aprovació

La proposta informada s' elevarà a l'òrgan competent per, en el seu cas, adoptar l'acord inicial d'aprovació. En cas de que la modificació sols afecti a una Àrea, l'òrgan competent en serà el Regidor Delegat.

La modificació pressupostària serà efectiva des del moment de la resolució.

4. Comptabilització

Completats els tràmits, es procedirà a la comptabilització definitiva de la modificació.

Base 19 – Expedients d'incorporació de Romanents

I. Proposta

Liquidat el Pressupost, s'elaborarà un estat comprensiu dels romanents de crèdit, definits en l'article 47 del R.D. 500/1990, no utilitzats del Pressupost de l'exercici liquidat, que siguin susceptibles d'incorporació potestativa, per a la seva incorporació, si s'escau, a l'estat de despeses del pressupost de l'exercici següent.

La Intervenció rebrà les propostes d'incorporació emeses pels diferents centres gestors i, un cop validades o rectificades, elaborarà una proposta raonada d'incorporació de romanents que compregui:

- Els saldos de disposicions de despesa, a càrrec dels quals no s'ha procedit al reconeixement d'obligacions.
- Els saldos autoritzats respecte a disposicions de despesa i crèdits disponibles en les partides afectades per expedients de concessió de crèdits extraordinaris, suplementos de crèdit i transferències de crèdit, aprovats durant el darrer trimestre de l'exercici immediat anterior.
- Els saldos autoritzats respecte a disposicions de despesa i crèdits disponibles en les partides destinades a finançar compromisos de despesa degudament adquirits en exercicis anteriors.
- Els saldos d'autoritzacions respecte a disposicions de despesa i crèdits disponibles en els capítols d'operacions de capital.
- Els saldos d'autoritzacions respecte a disposicions de despesa i crèdits disponibles en partides correlacionades amb la recaptació efectiva de drets afectats.

2. Validació i fiscalització

La incorporació al Pressupost dels romanents quedarà subordinada a l'existència de recursos financers d'acord amb l'establert en l'article 48 del R.D. 500/1990.

3. Comptabilització

Un cop aprovada la proposta d'incorporació de romanents, es procedirà a la seva comptabilització.

L'aprovació de la modificació és executiva des del moment en què s'hagi adoptat l'acord corresponent.

4. Romanent d'incorporació obligatòria

La Intervenció incorporarà d'ofici els romanents de crèdit corresponents a aquelles despeses no executades i que disposin de finançament afectat per ser aquests últims d'incorporació obligatòria, llevat que es desisteixi totalment o parcialment d'iniciar o de continuar amb l'execució de la despesa, o que esdevingui impossible la seva realització.

5. Incorporacions prèvies a la liquidació

La incorporació de romanents es podrà aprovar abans que la liquidació del Pressupost quan:

- Es tracti de romanents de crèdit de despeses finançades amb ingressos afectats.

Capítol III Gestió del pressupost – Despeses

Base 20 – Execució pressupostària

1. Normativa

L'execució del Pressupost de despeses ve regulat en els articles 172 al 176 i del 183 al 190 del TRLRHL i en els articles 24 al 33 i del 52 al 88 del R.D. 500/1990. Les següents Bases regulen les normes específiques aplicables a l'estructura organitzativa de l'Ajuntament.

2. Fases

La gestió del Pressupost de despeses es realitzarà en les fases següents

- Autorització de la despesa
- Disposició de la despesa
- Reconeixement de l'obligació
- Ordenació del pagament

3. Inici del tràmit

Els responsables dels serveis gestors presentaran ordres de comandes de despesa, a conformitat del Regidor delegat i el vist-i-plau del responsable del centre gestor, a la Intervenció, que serà la que tramitarà i fiscalitzarà les operacions de despesa en les fases RC, A, o AD segons la naturalesa i compromís derivat de les mateixes.

Per les fases que comprenen la fase O els documents s'iniciaran a la Intervenció, que elaborarà una proposta d'operació pressupostària (documents O, ADO, ADOPJ) que tramitarà al centre o servei gestor per a la seva conformitat. Un cop conformada es tramitarà a la Intervenció per a la seva fiscalització.

La resta d'operacions s'iniciaran i seran tramitades i fiscalitzades a la Intervenció.

Base 21 – Òrgans competents per a autoritzar i aprovar les despeses

1. Delegacions i/o desconcentració de competències

De conformitat amb el que disposa la base 4, la competència per a l'aprovació de l'autorització, disposició i reconeixement de l'obligació de la despesa de l'Ajuntament ve regulada pels articles 21.1 i 22.2 de la LRBR i pels acords de delegació i/o desconcentració vigents, sense perjudici de la seva revocació, la refosa dels quals figura annexada a les presents Bases.

2. Operacions inverses

L'òrgan competent per aprovar l'operació comptable inversa serà el mateix òrgan que va aprovar l'operació inicial.

Quan es tracti de sobrants de disposició, conseqüència de baixes o sobrants d'execució o supòsits similars, l'anul·lació de l'operació podrà ser dictada per l'Alcalde o pel Regidor delegat d'Hisenda.

Base 22 – Anualitat pressupostària

1. Obligacions amb càrrec a l'exercici

Amb càrrec als crèdits de l'estat de despeses només es podran contreure obligacions derivades de despeses realitzades durant l'exercici.

2. Excepcions al principi general

Excepcionalment, s'aplicaran als crèdits del pressupost vigent, en el moment del seu reconeixement, les obligacions següents:

- a) Les que resultin de la liquidació d'endarreriments a favor del personal, corresponent, el reconeixement de les mateixes, a l'Alcalde o a la Junta de Govern Local.
- b) Les derivades de compromisos de despeses degudament adquirits en exercicis anteriors, prèvia incorporació dels corresponents crèdits, en el supòsit que sigui necessari.
- c) Les procedents d'exercicis anteriors com a conseqüència de la realització d'una despesa no aprovada amb anterioritat. En aquest cas el reconeixement és competència del Ple, de no existir suficient finançament a les aplicacions pressupostàries de l'exercici corrent.

Als efectes de l'esmentat en el paràgraf anterior, en els contractes i despeses menors, s'entendrà degudament adquirit el compromís sempre que la despesa s'hagi encarregat per persona autoritzada, i que es disposava de consignació pressupostària suficient en el moment de l'encàrrec, circumstància que pot ser acreditada amb l'existència d'una retenció de crèdit per a aquesta despesa o amb l'existència de romanent de crèdit suficient a la vinculació jurídica que li correspongui atenent a la naturalesa de la mateixa, per al seu finançament.

Capítol IV Procediment administratiu de les despeses

Base 23 – Comptabilització inicial d'autoritzacions i compromisos de despeses i d'ingressos de l'exercici anterior i de compromisos plurianuals

1. Preparació de la relació d'operacions a enregistrar

Iniciat l'exercici pressupostari, per part de la Intervenció es registraran a l'aplicació pressupostària la relació d'operacions d'autorització i d'autorització i disposició de despesa de l'exercici immediat anterior les quals no hagin conclòs la seva execució, així com les anualitats corresponents de les despeses plurianuals aprovades en exercicis anteriors, incorporant les retencions de crèdit, autoritzacions i compromisos de despeses i, en el seu cas, els compromisos d'ingrés per a l'exercici corrent que li hagin estat atorgats a l'Ajuntament en anys anteriors.

Aquelles operacions que la seva comptabilització no sigui possible per estar pendent d'habilitació de consignació pressupostària, es seguirà conforme l'indicat en el punt 5.

2. Propostes de variació de compromisos d'exercicis anteriors

Correspondrà als centres gestors pressupostaris formular propostes raonades de variacions sobre la relació d'operacions anteriors. En cas que les operacions hagin de ser anul·lades o modificades en la seva quantia (en més o en menys) caldrà una proposta raonada del responsable del centre gestor que anirà acompanyada de la documentació suport que la justifiqui. La manca de proposta sobre una operació significa la seva conformitat.

3. Validació de les propostes de variació de compromisos d'exercicis anteriors

Les propostes d'anul·lació o modificació d'operacions seran validades, rectificades i en el seu cas fiscalitzades per la Intervenció, atenint-se a la documentació suport aportada.

4. Aprovació

Una vegada conformada la relació serà sotmesa a l'aprovació per part de l'òrgan que tingui atribuïda la competència i comptabilitzada.

5. Compromisos a incorporar conjuntament amb els romanents de crèdit

Quan sigui necessari, aquells compromisos es tramitaran conjuntament amb la incorporació de romanents de crèdit, per tal que els crèdits procedents de la modificació donin cobertura pressupostària als mateixos.

Per al compromisos que no disposin de consignació pressupostària es promourà una modificació de crèdit del pressupost que faci possible que puguin ser ateses les obligacions que en derivin.

Base 24 – Retenció de crèdit inicial per a despeses obligatòries

1. Elaboració de la proposta

Iniciat l'exercici, de forma opcional, els centres i serveis gestors podran elaborar propostes de retenció de crèdit pels imports que estimativament s'hauran de suportar en el transcurs de l'exercici per aquelles despeses que, tot i conegudes per ser obligatòries o per altres causes, no s'ha pogut registrar una autorització o compromís de despesa per alguna de les raons següents:

- No haver formalitzat un compromís amb un tercer.
- Havent formalitzat el compromís, no és possible conèixer l'import precís de la despesa que s'acabarà suportant.
- Per no haver iniciat un tràmit de licitació o adjudicació de la despesa.

A efectes il·lustratius, s'inclouen dins d'aquest procediment les despeses o previsions següents:

- Subministraments elèctrics, d'aigua, gas i telefonia.
- Previsions per a revisions de preus de contractes.
- Càrrega financera dels préstecs.
- Altres contractes d'adhesió.
- Complementos retributius.

Aquestes estimacions es podran modificar en el transcurs de l'exercici, incrementant o minorant a mesura que es disposi de més informació o d'informació més precisa.

2. Validació i registre de la retenció de crèdit

Analitzada la proposta efectuada i comprovada l'existència de consignació adequada i suficient, la Intervenció procedirà al registre de les respectives retencions de crèdit.

Base 25 – Crèdits no disponibles

1. Proposta de declaració de no disponibilitat

Quan un Regidor consideri necessària la declaració de no disponibilitat, total o parcialment, del crèdit d'una aplicació pressupostària de la qual en sigui responsable de l'execució, formularà una proposta raonada.

La proposta s'eleva a l'òrgan competent per a la seva aprovació.

2. Competència per a la declaració de no disponibilitat

La declaració de no disponibilitat de crèdits, així com la seva reposició a disponible, correspon al Ple d'acord amb la seva regulació en l'article 33 del R.D. 500/1990.

Base 26 – Crèdits inicials en situació de no disponibilitat

1. Registre de no disponibilitat de crèdits inicials

D'acord amb el que preveu l'article 173.6 del TRLRHL, la Intervenció registrarà com no disponible els crèdits pressupostaris que s'hagin previst finançar amb subvencions, ajuts, donacions o altres formes de cessió de recursos, sempre que figurin en les previsions pressupostàries, i fins l'import previst d'aquests recursos a l'estat d'ingressos. Igualment, es registraran en situació de no disponibilitat els crèdits pressupostaris que s'hagin previst finançar amb endeutament, en aquells casos en els que l'Ajuntament precisi d'autorització del Departament d'Economia i Coneixement de la Generalitat de Catalunya, en tant no hagi obtingut la referida autorització

2. Passi a la situació de disponibles dels crèdits inicials en situació de no disponibilitat

Quan es disposi del compromís d'ingrés, o en el seu cas de l'autorització per a formalitzar la corresponent operació de deute, que permeti declarar disponible un dels crèdits indicats en el punt anterior, el centre o servei gestor ho comunicarà a la Intervenció per a poder enregistrar el compromís d'ingrés i tramitar el pas d'aquests crèdits pressupostaris a la de crèdits disponibles.

3. Aprovació

Correspondrà a l'òrgan que tingui atribuïda la competència i que es detalla en la refosa annexa, resoldre el canvi de situació dels referits crèdits.

Base 27 – Retenció de Crèdit

1. Concepte

De forma opcional, en qualsevol moment anterior a la tramitació administrativa d'un o diversos expedients de despesa, es podrà efectuar una retenció de crèdit, a fi de reservar la consignació pressupostària corresponent, sense necessitat de cap acte administratiu aprovatori, la qual no estarà sotmesa a fiscalització prèvia, si bé la Intervenció en prendrà raó a la comptabilitat.

2. Sol·licitud de Retenció de Crèdit

Quan un Centre o Servei gestor, a l'objecte d'iniciar un tràmit per a promoure una transferència de crèdit, per adquirir un bé, sol·licitar un servei, atorgar una subvenció, o qualsevol altre procediment de despesa requereixi de la verificació d'Intervenció sobre l'existència de crèdit adequat i suficient ho sol·licitarà a aquest servei, acompanyant la sol·licitud de la documentació en la qual es fonamentaran els motius que la justifiquen, juntament amb l'expedient complet del qual se'n derivin tots els antecedents de l'operació. Revisada l'operació, es procedirà al registre d'una retenció de crèdit.

3. Expedició de la Retenció de Crèdit

Correspon a la Intervenció l'emissió de la certificació sobre l'existència de crèdit pressupostari adequat i suficient, i la comptabilització.

Base 28 – Autorització de la despesa

1. Concepte

L'autorització de la despesa, regulada en els articles 54 i 55 del R.D. 500/1990, és l'acte mitjançant el qual s'acorda la realització d'una despesa determinada per una quantia certa o aproximada, reservant per a aquesta finalitat la totalitat o part d'un crèdit pressupostari. L'autorització de despeses requerirà la formació d'un expedient, en el qual s'hi haurà d'incorporar l'operació comptable A.

2. Aprovació

L'aprovació de l'Autorització de la despesa correspondrà a l'òrgan que tingui atribuïda la competència i que es detalla en la refosa annexa.

3. Operació inversa

En cas de que s'hagi de tramitar el document comptable invers a l'Autorització de la despesa, document A/, s'acompanyarà al mateix un informe justificant la procedència del document invers.

Base 29 – Disposició de la despesa

1. Concepte

La disposició o compromís de la despesa, regulada en els articles 56 i 57 del R.D. 500/1990, és l'acte pel qual s'acorda, una vegada complimentats els tràmits previstos per les normes i per aquestes Bases, la realització de les despeses, prèviament autoritzades, per un import exactament determinat. És un acte

amb rellevància jurídica front a tercers, vinculant l'Ajuntament a la realització d'una despesa concreta i determinada tant en quantia com en les condicions d'execució.

2. Aprovació

L'aprovació de la disposició de la despesa correspondrà a l'òrgan que tingui atribuïda la competència i que es detalla en la refosa annexa.

3. Operació inversa

En cas de que s'hagi de tramitar el document comptable invers a la disposició de la despesa, document D/, s'acompanyarà al mateix un informe justificant la procedència del document invers.

Base 30 – Reconeixement de l'obligació

1. Concepte

El reconeixement de l'obligació, regulat en els articles 58 al 60 del RD. 500/1990, és l'acte mitjançant el qual es declara l'existència d'un crèdit exigible contra l'Ajuntament derivat d'una despesa autoritzada i compromesa.

2. Aprovació

L'aprovació del reconeixement de l'obligació correspondrà a l'òrgan que tingui atribuïda la competència i que es detalla en la refosa annexa.

3. Operació inversa

En cas de que s'hagi de tramitar el document comptable invers al Reconeixement de l'obligació, document O/, s'acompanyarà al mateix un informe justificant la procedència del document invers.

Base 31 – Reconeixement extrajudicial de crèdit

1. Àmbit

Aquelles despeses suportades en exercicis anteriors que no es van aplicar al Pressupost d'aquell any quan era procedent fer-ho atenent a les normes pressupostàries i comptables, s'hauran de tramitar mitjançant l'expedient de reconeixement extrajudicial de crèdits. En aquest cas els hi és d'aplicació el regulat en la base 67 en relació a l'omissió de fiscalització.

No obstant, les despeses d'importos individuals inferiors als 3.000,00 euros seran tractats com a despesa generada en l'exercici en que s'aproven.

2. Aprovació

Correspondrà a l'òrgan competent que consta en la refosa de delegacions de competències l'aprovació de despeses corresponents a exercicis anteriors a imputar al Pressupost de l'exercici mitjançant reconeixement extrajudicial de crèdits. En tot cas, en aquells reconeixements que es tramitin simultàniament amb una modificació de crèdit extraordinari o suplement de crèdit, l'òrgan d'aprovació serà el Ple.

S'incorporarà a l'expedient d'aprovació un informe del responsable del centre o servei gestor sobre els motius que van impedir l'aprovació de la despesa en el seu exercici corresponent.

Base 32 – Acumulació de fases

1. Concepte

D'acord amb el que preveu l'article 67 del RD 500/1990, un mateix acte administratiu pot abastar més d'una fase d'execució del pressupost. L'acte administratiu que acumuli aquestes fases produirà els mateixos efectes que si aquestes fases s'acordessin en actes administratius separats.

2. Autorització – Disposició de la despesa

A l'inici de l'exercici aquelles despeses que corresponguin a compromisos legalment adquirits per l'Ajuntament originaran la tramitació de documents "AD" per l'import de la despesa imputable a l'exercici. També s'inclouran en aquesta tramitació les despeses obligatòries que per qualsevol motiu siguin de prestació habitual.

Formen part d'aquest grup les despeses que es detallen a continuació:

- Despeses plurianuals, per l'import de l'annualitat compromesa.
- Arrendaments
- Contractes de tracte successiu (neteja de carrers, recollida d'escombraries, manteniment enllumenat públic, etc.)
- Interessos de préstecs concertats.
- Quotes d'amortització de préstecs concertats.
- Quotes de Seguretat Social, d'acord amb la previsió que es realitzi des de recursos humans.
- Aportació de qualsevol naturalesa a ens d'acord amb obligacions o compromisos municipals vigents.
- Subministraments d'empreses prestadores de serveis generals (telèfon, aigua, gas, electricitat, etc.).
- Despeses de personal, conforme al detallat a aquestes Bases.
- Contractes menors en el cas en què es prevegi tramitar més d'una factura.
- Aportacions a Societats i entitats públiques empresarials dependents.
- Subvencions de concessió directa.
- Pròrrogues de contractes o convenis.
- Quotes ordinàries o extraordinàries a consorcis o entitats públiques o privades en les quals participi l'Ajuntament.

- Convenis i encomanes de gestió als ens dependents.
- Aportacions a plans de pensions.
- Despeses de comunitats de propietaris.

3. Autorització – Disposició – Reconeixement de l'obligació de la despesa

Quan, per la naturalesa de la despesa, siguin simultànies les fases d'autorització, disposició, reconeixement de l'obligació, aquestes es podran acumular i es tramitarà el document comptable ADO. A títol il·lustratiu, pertanyen a aquest grup les següents despeses:

- Bestretes reintegrables.
- Interessos d'operacions de crèdit.
- Interessos de demora.
- Els pagaments per càrrec en compte, com els interessos i amortització, i les despeses de publicació en butlletins oficials o subministraments.
- Subvencions de caire excepcional que no s'hagin disposat de forma prèvia, ajuts especials i els extraordinaris de caire social i peremptori.

Base 33 – Ordenació de pagaments

1. Concepte

Ordenació de pagaments és l'acte pel qual l'ordenador de pagaments, en base a una obligació reconeguda i liquidada, expedeix la corresponent ordre de pagament.

L'ordenació del pagament ve regulada en els articles 186 al 189 del TRLRHL i als articles 61 al 66 del R.D. 500/1990.

2. Ordenador de pagaments

L'òrgan competent per a l'ordenació de pagaments és l'Alcalde, o regidor en qui delegui, conforme el que es recull en la refosa annexa.

3. Preparació de les ordres de pagaments

L'ordenació de pagaments, amb caràcter general, s'efectuarà en base a les relacions d'ordres de pagament que elaborarà la Tresoreria, de conformitat amb el pla de disposició de fons i la necessària prioritat de les despeses de personal, les obligacions concretes en exercicis anteriors i la càrrega financera.

Per al pagament de les factures s'estarà als terminis que estableix l'article 216 del Reial Decret legislatiu 3/2011, pel qual s'aprova el Text Refós de la Llei de Contractes del Sector Públic.

Si la naturalesa o urgència del pagament ho requereix, l'ordenació del mateix pot efectuar-se individualment.

En les transferències, corrents o de capital, que l'Ajuntament hagi de satisfer, s'ordenarà el pagament quan s'acompleixin les condicions ordinàries establertes a la convocatòria o a l'acord de concessió, per a la qual cosa caldrà que els documents corresponents siguin adjuntats. En casos excepcionals i degudament raonats es podrà efectuar el pagament de forma prèvia a la justificació, però serà necessari que amb posterioritat es presenti la justificació de la despesa, i annexada al document comptable corresponent.

4. Intervenció formal i material

Elaborades les ordres de pagament o relacions, es remetran a la Intervenció per a la intervenció formal, la qual es podrà fer juntament amb la intervenció material sempre que s'acompanyin les ordres de transferència o documents de pagament.

Base 34 – Despeses plurianuals

1. Concepte

De conformitat amb el regulat en l'article 174 del TRLRHL i els articles 79 a 88 del RD. 500/1990, es podran adquirir compromisos de despesa que s'hagin d'estendre a exercicis posteriors futurs, sempre que la seva execució s'iniciï en l'exercici del pressupost, per finançar:

- a. Inversions i transferències de capital.
- b. Contractes de subministrament, assistència tècnica, prestació de serveis, execució d'obres de manteniment, arrendament d'equips no habitual de les Entitats locals, sotmesos a les normes de la Llei de Contractes del Sector Públic, que no puguin ser estipulats o resultin antieconòmics per un any.
- c. Arrendament d'immobles.
- d. Càrrega financera dels deutes de l'Ajuntament i dels seus Organismes Autònoms.
- e. Transferències corrents que es derivin de convenis subscrits amb altres entitats públiques o privades sense ànim de lucre.

2. Limitacions quantitatives i temporals

El nombre d'exercicis a que es poden aplicar les despeses referides en els paràgrafs a, b i e de l'apartat anterior no serà superior a quatre. Igualment, en els casos inclosos en els paràgrafs a i e, la despesa que s'imputi a cadascun dels exercicis futurs autoritzats no podrà excedir dels límits del 70, 60, 50 i 50 per 100 de la suma de crèdits inicials consignats en cada article de l'exercici en que s'iniciï la seva execució.

3. Delegació de competències

Per delegació del Ple, els diferents òrgans competents per autoritzar la despesa podran modificar els percentatges a què es refereix l'apartat 2 d'aquesta Base quan es tramitin inversions o transferències de capital de les quals en siguin els òrgans facultats per autoritzar la despesa.

Capítol V Particularitats de determinats tipus de despesa

Base 35 – Despesa de personal

1. Aprovació de la plantilla i la RLLT

L'aprovació de la plantilla i de la relació de llocs de treball suposa l'aprovació de la despesa que prové de les retribucions bàsiques i complementàries, tramitant per l'import corresponent als llocs de treball efectivament ocupats a començament de l'exercici, el document AD. Per això, durant el mes de gener, amb anterioritat a la tramitació de la primera nòmina de l'exercici, el departament de recursos humans remetrà a la Intervenció un informe amb la proposta de les operacions anteriors classificades en funció de la seva naturalesa. Aquestes retribucions es referiran en general a l'exercici complet, excepte aquells llocs els quals la relació tingui venciment per qualsevol causa durant l'any, per als que els imports correspondran a les retribucions entre l'u de gener de l'exercici i la data de baixa. Igualment, s'inclouran en la referida relació les retribucions a percebre pels contractes de treball vigents celebrats per cobrir funcions no compreses en la relació de llocs de treball. El mateix càlcul i procediment es realitzarà per a les cotitzacions a la Seguretat Social i altres despeses socials.

2. Modificacions de la plantilla i la RLLT

Les modificacions de plantilla i de la relació de llocs de treball que es duguin a terme durant l'exercici, quan tinguin efectes pressupostaris, s'hauran de tramitar simultàniament a la modificació pressupostària si fos necessari, o mitjançant l'operació comptable AD o AD / per les variacions que aquesta modificació comporti sobre les retribucions dels llocs de treball. La modificació de plantilla i de la relació de llocs de treball serà aprovada per l'òrgan competent a partir de la proposta formulada en l'expedient que es tramiti el qual haurà de contenir un informe del servei de Recursos Humans manifestant-se, com a mínim, sobre els següents aspectes:

- Motius que justifiquen la modificació i els efectes econòmics i pressupostaris.
- Legalitat de les modificacions proposades i del seu procediment.
- Pronunciament en relació a l'òrgan competent per a l'aprovació de la modificació.
- Proposta de resolució.
- Proposta d'operacions comptables.

3. Procediment pressupostari per a la cobertura d'un lloc de treball

En iniciar un procediment per a cobrir un lloc de treball, independentment de la naturalesa i la durada, el servei de Recursos Humans haurà de tramitar la comptabilització d'una retenció de crèdit, seguint el procediment de la base 27 per l'import de les retribucions i despeses socials que es meritaren durant l'exercici per l'ocupant del lloc a cobrir.

4. Nomenament de funcionari o contractació de personal laboral

Abans del nomenament de funcionaris o de formalitzar la contractació de personal laboral, el servei de Recursos Humans ha de remetre l'expedient complet del procediment a la Intervenció General per a la seva fiscalització.

L'expedient haurà d'incloure un informe del servei de Recursos Humans amb un contingut mínim en el que haurà manifestar-se sobre els següents aspectes:

- a. Descripció dels llocs a cobrir, les seves característiques i procediment seguit per a proveir-lo.
- b. Que el lloc o llocs de treball a cobrir figuren detallats en la relació de llocs de treball, estan vacants o coberts de manera interina. Si escau, justificació per la qual el contracte a celebrar no es troba inclòs en la relació de llocs de treball.
- c. Quan es procedeixi al nomenament de funcionaris interins, justificació de les raons de necessitat i urgència i manifestació del compliment del principi de publicitat.
- d. Que el procediment seguit s'ajusta als requisits exigits per la normativa que sigui aplicable en cada cas.
- e. En contractes laborals, adequació d'aquests al que disposa la normativa vigent.
- f. Que les retribucions que s'atorguin a la persona a cobrir el lloc s'ajustin a la relació de llocs de treball i els pactes o convenis subscrits per l'Ajuntament.
- g. Pronunciament en relació a l'òrgan competent per a l'aprovació de l'operació.
- h. Proposta de resolució.

El servei d'Intervenció enregistrarà documents AD per un import igual al de les nòmines i despeses socials que es prevegin satisfer en l'exercici.

5. Documents justificatius de la despesa de personal

Les retribucions bàsiques i complementàries del personal eventual, funcionari i laboral, es justificaran mitjançant les nòmines mensuals i/o quitances, en les quals constarà la diligència del cap de personal, acreditativa que el personal relacionat ha prestat efectivament els serveis en el període anterior.

Les remuneracions pels conceptes de productivitat, gratificacions, fons social i bestretes, precisaran del corresponent decret d'autorització de l'òrgan competent.

Les nòmines mensuals i les quotes patronals de Seguretat Social, compliran la funció de document 'O'.

Les quotes de Seguretat Social queden justificades mitjançant les liquidacions corresponents, que tindran, igualment, la consideració de document 'O'.

6. Autorització de les bestretes

La concessió de bestretes al personal generarà la tramitació de la corresponent operació no pressupostària, amb la conformitat de la Intervenció que acrediti que la concessió corresponent s'ajusta a la normativa.

Base 36 – Despesa en béns i serveis, i despesa d'inversió

I. Contingut de l'expedient

Els expedients de contractació es tramitaran amb plena subjecció al text refós de la Llei de Contractes del Sector Públic, la seva normativa de desenvolupament i la resta de normativa de contractació pública estatal i autonòmica que resulti aplicable a l'Administració local, així com pels plecs de clàusules administratives generals aprovats per l'Ajuntament.

En la tramitació dels expedients de contractació s'han de respectar, entre d'altres, els principis de publicitat, transparència, igualtat de tracte, selecció de l'oferta econòmicament més avantatjosa, i prohibició del fraccionament dels contractes amb la finalitat d'eludir l'aplicació dels procediments d'adjudicació que els corresponguin.

Així mateix, els serveis gestors han de vetllar perquè els procediments de contractació s'orientin a la consecució dels principis d'economia, eficàcia i eficiència en l'aplicació dels recursos públics.

En els contractes menors d'import inferior o igual als 5.000.-€, IVA inclòs, la tramitació de l'expedient només requereix la incorporació de la factura corresponent, i la gestió de les fases de despesa es pot acumular mitjançant operacions comptables ADO.

En els contractes menors s'ha de deixar constància a l'expedient de la data d'entrega o realització de l'objecte del contracte, mitjançant la incorporació dels mitjans probatoris adients (albarans, escrits, correus electrònics, informes, etc.). Així mateix, quan sigui pertinent, cal deixar-hi còpia dels treballs realitzats, o bé referència suficient de localització, per tal de permetre la comprovació material de la despesa.

L'ús dels procediments establerts en aquesta base no pot suposar fraccionament del contracte.

No es poden efectuar contractes menors de serveis amb persones físiques de manera reiterada, els quals puguin donar lloc a una relació laboral encoberta.

La utilització del contracte menor amb la finalitat d'encobrir una relació laboral pot donar lloc a la responsabilitat administrativa corresponent.

En aquells contractes en que no sigui possible tramitar l'operació ADO abans del 31 de desembre en no disposar de la factura, sempre que sigui possible es podrà tramitar una operació AD a l'efecte de garantir l'existència de crèdit en l'exercici següent, juntament amb una proposta de resolució aprovatòria que podrà tenir caràcter individual o col·lectiva.

2. Tramitació de les autoritzacions i disposicions de despesa de naturalesa corrent o d'inversió. Procediments oberts i restringits

L'expedient de la despesa, juntament amb la proposta requerida en el punt anterior pel contracte menor, es remetrà al servei d'Intervenció per a obtenir la proposta d'operació comptable A, D o AD, per a ser tramès posteriorment al servei de contractació.

Les propostes de contractació hauran d'anar subscrietes pel Regidor delegat de l'àmbit organitzatiu que correspongui i pel cap del servei que la impulsa.

Correspondrà al servei de contractació l'elaboració, impuls i seguiment del tràmits que han de concloure en la proposta d'autorització (o autorització i disposició), així com dels tràmits posteriors fins a la formalització del contracte i l'inici de les prestacions de l'objecte del contracte.

Previ a l'adopció de l'acord, l'expedient s'haurà de trametre a la Intervenció per a la seva fiscalització.

3. Tramitació de les autoritzacions i disposicions de despesa de naturalesa corrent o d'inversió. Procediments negociats i despesa menor

Pels contractes que derivin d'un procediment negociat, llevat dels complementaris a un contracte tramitat per un procediment obert o restringit, i per les despeses i contractes menors o aquells que es prevegi tramitar més d'una factura, l'expedient de la despesa, juntament amb la proposta requerida en el punt 1 d'aquesta base, es remetrà a la Intervenció juntament amb l'ordre de comanda. Als efectes comptables, l'ordre es considerarà una proposta d'AD.

L'ordre de comanda haurà d'anar subscrietes pel Regidor delegat de l'àmbit organitzatiu que correspongui i pel cap del servei que la impulsa.

4. Fiscalització i comptabilització de l'expedient

L'expedient de la despesa es sotmetrà a la fiscalització que correspongui, d'acord amb l'abast indicat en les bases 66 i 67, previ a l'aprovació per part de l'òrgan de govern que corresponent.

Aprovada l'autorització o disposició de la despesa, el servei de comptabilitat procedirà a la seva comptabilització.

5. Documents justificatius de la despesa amb càrrec a capítols II i VI

En les despeses del capítol II i capítol VI, en béns corrents i serveis i inversions, amb caràcter general s'exigirà la presentació de la factura corresponent. Nogensmenys, quan la naturalesa de la despesa i el procediment d'execució ho requereixi, s'emetrà la corresponent certificació.

6. Contingut mínim de les factures

Les factures expedides pels contractistes hauran de contenir, com a mínim, les dades següents:

- a) Nom, Raó o Denominació Social completa del contractista.
- b) Domicili.
- c) NIF/CIF del contractista.
- d) Núm. Factura.
- e) Data d'expedició de la factura.
- f) Nom, Raó o Denominació social completa de l'Ajuntament.
- g) NIF/CIF de l'Ajuntament o Organisme Autònom.
- h) Descripció suficient del subministrament o del servei.
- i) Indicació dels preus unitaris sense impost, així com qualsevol descompte o rebaixa no inclosa dins l'esmentat preu unitari.
- j) Tipus impositius d'IVA aplicats.
- k) Quota tributària que es repercuteix.
- l) En el seu cas, descomptes d'IRPF que cal aplicar-li.
- m) Centre gestor que ha efectuat l'encàrrec
- n) Número de l'expedient de despesa, que va ser comunicat al moment de l'adjudicació o encàrrec.

7. Tramitació de les factures. Registre

Les factures expedides pels contractistes es presentaran al registre de factures la gestió del qual correspon a la Intervenció.

8. Recepció de factures electròniques

Estaran obligats a facturar electrònicament tots els proveïdors que hagin lliurat béns o prestat serveis a aquest Ajuntament des del 15 de gener de 2015 i en concret, tal i com disposa l'article 4 de la Llei 25/2013, de 27 de desembre, d'impuls de la factura electrònica i creació del registre comptable de factures en el Sector Públic:

- Societats anònimes.
- Societats de responsabilitat limitada.
- Persones jurídiques i entitats sense personalitat jurídica que no tinguin nacionalitat espanyola.
- Establiments permanents i sucursals d'entitats no residents en territori espanyol en els termes que estableix la normativa tributària.
- Unions temporals d'empreses.
- Agrupació d'interès econòmic, Agrupació d'interès econòmic europea, Fons de Pensions, Fons de capital risc, Fons d'inversions, Fons d'utilització d'actius, Fons de regularització del mercat hipotecari, Fons de titulització hipotecària o fons de garantia d'inversions.

En virtut de la potestat reglamentària conferida d'acord amb l'apartat segon del referit article 4, mitjançant les presents Bases, aquest Ajuntament exclou de l'obligació de facturació electrònica les factures d'import fins a 5.000 euros, impostos inclosos, i per tant, els proveïdors amb factures fins aquest import, podran presentar-les tant en format electrònic com en format paper.

L'autenticitat de l'origen i de la integritat del contingut de les factures electròniques es garantirà mitjançant l'exigència de signatura electrònica avançada, en els termes previstos a l'article 3.2 de la Llei 59/2003, de 19 de desembre, de signatura electrònica.

Les factures electròniques destinades a l'Ajuntament s'hauran d'ajustar al format [factura e].

Aquelles factures i documents originals que es rebin en format paper seran objecte de digitalització certificada en el moment del seu registre, i es gestionaran per mitjans telemàtics les quals hauran de reunir els requisits d'autenticitat i d'integritat del document i dels tràmits.

9. Tramitació de les factures. Remissió

Un cop anotada en el registre indicat, les factures i altres documents originals es remetran al centre gestor per tal que puguin ser conformats pel responsable del servei.

10. Tramitació de les factures. Conformitat

La conformitat de la factura implica:

- Que els béns i serveis s'ajusten a la demanda formulada i, en el seu cas, al plec de clàusules.
- Que els preus (unitaris i/o totals) facturats són els del contracte o encàrrec.

11. Tramitació de les factures. Disconformitat

Si una factura no és conforme, el centre gestor la remetrà a la Intervenció per a poder ser retornada al contractista, procedint a anotar en el registre de factures aquest fet on es farà constar els motius.

12. Tramitació de les factures. Remissió de la certificació

Respecte a les certificacions d'obra, caldrà adjuntar-hi les corresponents factures i es farà constar la conformitat per part dels serveis tècnics i gestors en ambdós documents.

13. Tramitació de les factures. Demora en la conformitat

Transcorreguts quinze dies des de l'anotació en el registre de factures sense que el centre gestor hagi procedit a tramitar el reconeixement de l'obligació, la Intervenció o l'òrgan o unitat administrativa que tingui atribuïda la funció de comptabilitat, requerirà al referit centre gestor per a que justifiqui per escrit la manca de tramitació de la mateixa. El requeriment es reiterarà als trenta dies, o amb la periodicitat que es determini, per a donar compliment al que disposa la Llei 25/2013, de 27 de desembre, d'impuls de la factura electrònica i creació del registre comptable de factures en el Sector Públic.

Base 37 – Encomanes de gestió

1. Entitat susceptible de rebre encomanes de gestió

Es podran encarregar directament a les entitats que conforme els seus estatuts tenen atribuïda la condició de mitjà propi i servei tècnic de l'Ajuntament, obres i serveis i, en general qualsevol prestació, que formi part de l'objecte social de les mateixes.

Les entitats són:

2. Contingut del conveni d'encomana de gestió

L'encàrrec de gestió exigirà la formalització d'un conveni en el què s'hauran de concretar, com a mínim:

- Objecte de l'encàrrec.
- Referència, si escau, al projecte tècnic aprovat, l'execució del qual s'encomana a l'entitat.
- Referència, si escau, a les prescripcions tècniques de l'objecte de l'encàrrec.
- Terminis d'execució, data estimada d'inici de la prestació, possibilitat de pròrroga o pròrrogues.
- Contraprestació a percebre per l'entitat o manera de determinar-la.
- Procediment de supervisió municipal de l'encàrrec.
- Condicions de recepció, lliurament o admissió de les prestacions.
- Condicions de pagament.

3. Tramitació del conveni d'encomana de gestió

El servei o centre gestor haurà d'elaborar una proposta d'encomana que haurà d'anar subscripta pel Regidor delegat de l'àmbit i haurà d'anar acompanyada per un informe del responsable del servei que el promou el qual s'haurà de manifestar sobre els aspectes següents:

- Exposició dels fets.
- Disposicions legals aplicables.
- Pronunciament sobre l'objecte de l'encàrrec que haurà de formar part de l'àmbit competencial de l'ens i que podrà ser assumit pel mateix.
- Pronunciament sobre l'existència d'(conveni, contracte, encàrrec).
- Pronunciament en relació a l'òrgan competent per a l'aprovació de l'operació.
- Proposta de resolució.

Prèvia a l'aprovació per part de l'òrgan competent, la proposta haurà de ser fiscalitzada per la Intervenció.

4. Subjecció de les entitats a les instruccions de contractació

Les entitats encomanades gestionaran les activitats objecte de l'encomana de conformitat amb la Llei de Contractes del Sector Públic amb els termes que siguin procedents d'acord amb la naturalesa de l'entitat encomanada i el tipus i import dels contractes que celebri.

Base 38 – Despeses financers

1. Formalització

Les operacions de crèdit, d'acord amb l'establert a la lletra l) de l'article 4 del Text Refós de la Llei de Contractes del Sector Públic, es troben excloses de l'àmbit d'aplicació de la Llei de contractes i els expedients per a la seva concertació seran tramitats per la Tresoreria la qual farà les propostes d'adjudicació de les operacions, que seran aprovades per l'òrgan que correspongui, previ informe d'Intervenció.

2. Document justificatiu de la despesa

Les despeses per interessos i amortitzacions que originin un càrrec en compte bancari s'hauran de justificar amb el document de liquidació d'interessos i amortitzacions o amb el càrrec bancari. Aquests documents originaran la tramitació de l'operació comptable O.

Per la resta de despeses financeres, inclosos els interessos de les operacions de tresoreria, costos dels derivats financers, comissions i despeses anàlogues, es tramitaran operacions comptables ADO.

Base 39 – Aportacions i subvencions

1. Règim jurídic

Les disposicions, el procediment per a la concessió i el tràmit de les subvencions que atorgui l'Ajuntament s'ajustaran al que disposa la Llei general de subvencions, el reglament que la desenvolupa, en el seu cas, l'Ordenança General de Subvencions de l'Ajuntament i d'acord amb el que es preveu en aquestes bases

2. Exempcions

S'exclouen d'aquest àmbit, entre d'altres, les subvencions i transferències següents:

- a) les referides a necessitats peremptòries de caràcter social i humanitari.
- b) Les subvencions, transferències o aportacions a Entitats públiques empresarials, Societats municipals, Consorcis, Mancomunitats, Fundacions i a altres organismes de dret públic.
- c) Les atorgades als grups municipals.

3. Subvencions nominatives

Les subvencions nominatives que podran atorgar les diferents àrees i serveis gestors de l'Ajuntament, amb càrrec a les respectives partides dels capítols 4 i 7 del pressupost de despesa, on hi figuren de forma explícita amb els crèdits assignats, són les que s'assenyalen a continuació:

-
-
-

Base 40 – Tramitació d'aportacions i subvencions

1. Operacions d'inici de l'exercici

A l'inici de l'exercici pressupostari, d'acord amb el que s'estableix a la base 24, els centres o serveis gestors sol·licitaran a la Intervenció una reserva de crèdit RC per a atendre:

- les aportacions obligatòries a altres administracions,
- les subvencions nominatives,
- les aportacions a entitats dependents.

2. Aportacions a Entitats Dependents

Les aportacions econòmiques de caràcter corrent de l'Ajuntament als seus ens dependents, incloses en aquest Pressupost o habilitades en modificacions pressupostàries, els hi seran abonades en funció del pla de disposició de fons que elaborin, amb el vist i plau del Tresorer de l'Ajuntament, o en el seu defecte, amb periodicitat mensual, llevat que justificacions raonades requereixin la seva modificació.

3. Aportacions a Entitats dependents de subvencions que procedeixen d'altres administracions

La quantia definitiva de les aportacions de l'Ajuntament als seus ens dependents, que derivin de transferències o subvencions que es rebin d'altres administracions o entitats, quedarà limitada a l'import dels compromisos d'ingrés d'aquestes transferències.

4. Procediment de concurrència competitiva. Autorització de despesa

L'expedient administratiu que promogui la concessió de subvencions mitjançant el procediment de concurrència competitiva s'iniciarà mitjançant diligència del Regidor delegat de l'àrea o servei que impulsi la convocatòria i es tramitarà pel centre o servei gestor.

L'expedient haurà d'anar acompanyat d'un informe del servei o centre gestor de la subvenció en el qual es posi de manifest :

- Que els tràmits i resolucions que s'han seguit s'ajusten a les normes que els hi són d'aplicació.
- Que les bases reguladores i el contingut de la convocatòria s'ajusten al contingut mínim exigít per la Llei general de subvencions i aquestes Bases.
- Pronunciament en relació a l'òrgan competent.
- Proposta de resolució.

A la vista de l'expedient, un cop fiscalitzat i aprovat, la Intervenció enregistrarà una d'operació comptable A.

5. Fiscalització de l'expedient

L'expedient complet i la proposta d'operació comptable, A, es sotmetrà a la fiscalització que correspongui, d'acord amb l'abast indicat en les bases 66 i 67, previ a l'aprovació per part de l'òrgan de govern que correspongui.

6. Procediment de concurrència competitiva. Presentació de sol·licituds

Les sol·licituds per a optar a una subvenció o ajut atorgada mitjançant el procediment de concurrència competitiva, es presentaran al registre general d'acord amb els requisits de temps i informació que s'hagi fixat a la convocatòria.

De ser observats defectes formals o mancances de documentació i/o informació, el servei o centre gestor ho requerirà al sol·licitant pel mitjà que es consideri necessari. De no ser atesa la sol·licitud dins dels terminis que s'assenyali, o sigui incompleta, s'entendrà que el sol·licitant desisteix en la seva petició, per la qual cosa se'n deixarà constància a l'expedient i la petició quedarà arxivada sense més tràmit, comunicant-li aquest fet a l'interessat.

7. Procediment de concurrència competitiva. Disposició de la despesa

Les sol·licituds de subvenció admeses es remetran a l'òrgan col·legiat que les avaluarà i emetrà un informe sobre els resultats, on s'expressarà el sol·licitant o la relació de sol·licitants pels quals es proposi la concessió de la subvenció i la seva quantia, especificant la seva avaluació i els criteris de valoració seguits per a efectuar-la.

Juntament amb la proposta de resolució, l'expedient haurà d'anar acompanyat d'un informe del servei o centre gestor de la subvenció en el qual es posi de manifest, a més del contingut enumerat anteriorment, el resultat de les valoracions de les sol·licituds presentades i les propostes d'atorgament dels ajuts.

Amb la petició del centre o servei gestor, un cop fiscalitzada i aprovada, s'enregistrarà una proposta d'operació comptable D.

8. Fiscalització de les propostes d'adjudicació

L'expedient de la despesa i la proposta d'operació comptable D, es sotmetrà a la fiscalització que correspongui, d'acord amb l'abast indicat en les bases 66 i 67, previ a l'aprovació per part de l'òrgan de govern que correspongui.

9. Procediment de concurrència competitiva. Acceptació de la subvenció

El centre o servei gestor promourà les notificacions de les resolucions o acords adoptats en relació a les sol·licituds de subvenció les quals hauran de ser acceptades per part del beneficiari.

10. Subvencions directes. Autorització i disposició de la despesa

L'expedient administratiu que promogui la concessió de subvencions directes s'iniciarà mitjançant diligència del Regidor delegat de l'àrea o servei que la impulsi i es tramitarà pel centre o servei gestor.

A l'expedient s'inclourà un informe tècnic del centre o servei gestor responsable de la subvenció al qual hi haurà de constar:

- Quan la subvenció sigui nominativa, justificació que la subvenció pot ser atorgada per aquest procediment i que s'han definit suficientment les condicions i compromisos aplicables a la subvenció
- Quan la subvenció s'atorgui amb caràcter excepcional per raons d'interès públic, social, econòmic o humanitari i altres, que justifiqui que la subvenció s'emmarca en els supòsits previstos a la Llei.

11. Fiscalització de les propostes d'atorgament de subvencions directes

L'expedient de la despesa i la proposta d'operació comptable AD, es sotmetrà a la fiscalització que correspongui, d'acord amb l'abast indicat en les bases 66 i 67, previ a l'aprovació per part de l'òrgan de govern competent.

12. Seguiment de les justificacions de les subvencions

Correspondrà al servei o centre gestor de les subvencions efectuar el seguiment de les justificacions de les mateixes i l'impuls i tràmit de les actuacions que se'n derivin.

13. Presentació de les justificació de les subvencions

Els beneficiaris de les subvencions presentaran al servei gestor, a través del registre general els justificants de les mateixes de conformitat, en temps i forma, a l'acord d'atorgament i/o les bases reguladores de la mateixa.

14. Revisió de les justificacions de les subvencions

L'àrea o servei gestor de la subvenció donarà conformitat a les justificacions presentades tenint en compte allò que s'exigeix a les bases de convocatòria i l'acord d'atorgament.

Quan els justificants presentats per l'interessat siguin incorrectes, insuficients o presentats fora de termini, es notificarà al beneficiari per a que procedeixi a la seva esmena, quan sigui possible. De no ser esmenades les deficiències en els terminis que s'assenyali, s'entendrà per no complerts els requisits de la subvenció arxivant sense més tràmit l'expedient de la subvenció, fet que es comunicarà a l'interessat.

En els casos que el beneficiari hagi percebut una bestreta, el centre o servei gestor iniciarà un expedient de reintegrament de pagaments indeguts.

15. Justificació de les subvencions

La conformitat amb la justificació del beneficiari dels fons concedits, implicarà la tramitació d'una proposta de resolució i d'informe del servei o centre gestor de la subvenció en el qual es manifesti la conformitat de :

- Haver presentat els justificants dels ajuts atorgats en termini i forma requerits per la convocatòria de la subvenció.
- Que les ajudes s'han aplicat a la finalitat per la qual van ser atorgades.
- En general, que es donen els requisits per al reconeixement de l'obligació.

També s'haurà acreditar el que el beneficiari estigui al corrent de les seves obligacions tributàries i amb la seguretat social. Pel que fa als deutes amb l'Ajuntament el beneficiari de la subvenció pot autoritzar a que aquest comprovi el seu estat del deute.

Llevat dels casos previstos en el punt següent, el servei sol·licitarà el registre d'una proposta de document comptable O

16. Pagament avançat de les subvencions

Quan es pugui procedir al pagament avançat de la subvenció, el gestor tramitarà la corresponent proposta de resolució, que anirà acompanyada de l'informe en el que es manifesti:

- Que les Bases, convocatòria o, si escau el conveni, prevegin expressament aquesta possibilitat.
- Que l'import s'ajusta a la norma que regula la concessió i que el beneficiari reuneix els requisits per a la seva percepció, de conformitat amb la normativa reguladora de les subvencions i d'aquestes bases.
- Que, si escau, es dona compliment al règim de garanties establert a les Bases, convocatòria o conveni.
- En general, que es donen els requisits per al reconeixement de l'obligació.

Igualment, la intervenció procedirà al registre d'una proposta d'operació comptable O.

17. Document justificatiu de les subvencions

Llevat que la convocatòria disposi d'altre procediment, el compliment de les condicions imposades en les subvencions es justificarà habitualment mitjançant la presentació d'un compte justificatiu de les despeses realitzades la qual s'acompanyarà de còpia dels documents que la suporten.

Aquests documents hauran de ser nòmines, factures, rebuts, i altres documents que reuneixin els requisits exigits per a ser acceptats en l'àmbit tributari.

L'Ajuntament podrà exigir la presentació dels documents originals per a la seva verificació i marcar-los mitjançant un procediment que permeti el control de la concurrència d'altres ajuts.

L'Impost sobre el Valor Afegit dels justificants queda exclòs de la subvenció si el beneficiari no és un consumidor final i se'l pot deduir.

18. Document justificatiu de les subvencions d'ajuts individuals o urgència social

En els ajuts individuals o d'urgència social, formats per aquells que es concedeixen per tal de paliar situacions objectives de necessitat a persones en situació de risc social o econòmic, serà document suficient per a la justificació de la subvenció l'informe de l'assistent social que acrediti la correcta aplicació de la despesa.

19. Document justificatiu de les subvencions per a cobrir dèficits

Si la subvenció té per objecte cobrir dèficits, com ara de prestació de determinats serveis, estructurals o d'altres, el beneficiari ha de portar els estats comptables de l'exercici corresponent a la subvenció: balanç de situació, compte de resultats i l'informe d'auditoria quan sigui obligatori o sigui requisit de la subvenció.

20. Compensació de deutes

Quan el beneficiari sigui el deutor d'un deute vençut, que sigui líquid i exigible, l'Ajuntament aplicarà la compensació.

Base 41 – Subministrament d'informació sobre subvencions a la IGAE

1. Contingut de la informació

El contingut de la informació a subministrar serà el que s'estableix a l'article 37 del Reglament de la Llei 38/2003, General de Subvencions.

2. Òrgan encarregat del subministrament de la informació

L'òrgan encarregat del subministrament de la informació a la base de dades nacional de subvencions, és la Intervenció o l'òrgan que designi la Corporació.

3. Procediment per al subministrament de la informació

A l'efecte de poder donar compliment a aquest tràmit, les àrees gestores de qualsevol concessió de subvencions s'hauran d'ajustar a la tramitació detallada en els punts anteriors, tot complint el que estableix la Llei 38/2003, el Reglament de la Llei, aquestes Bases i, en el seu cas, l'ordenança general de subvencions de l'Ajuntament.

Així mateix, els centres o serveis gestors facilitaran a la Intervenció les dades necessàries per a poder complir l'Ordre EHA/875/2007, per la que es determina el contingut i especificacions tècniques de la informació a subministrar. A aquests efectes, la Intervenció podrà dictar les instruccions que siguin necessàries per al compliment d'aquesta obligació.

Capítol VI Despeses a justificar i bestretes de caixa fixa

Base 42 – Habilitacions

1. Creació

El pagament mitjançant despeses a justificar se satisfaran per mitjà d'una habilitació depenent de la Tresoreria o altres que es puguin crear a càrrec de persones nomenades per l'òrgan competent.

2. Funcions

Les Habilitacions portaran un control comptable que permeti conèixer la situació de cada lliurament a justificar rebut.

Mensualment, enviaran a la tresoreria un estat resumit per cada lliurament a justificar dels fons rebuts, dels imports satisfets pendents de justificar. Si l'Habilitació utilitza comptes bancaris, aquest estat mensual anirà acompanyat del saldos bancaris i la seva corresponent conciliació.

Base 43 – Despeses a justificar

1. Àmbit d'aplicació

Quan s'hagi d'atendre una despesa amb càrrec al pressupost que no pugui seguir el tràmit imposat en les bases anteriors, per no poder disposar dels documents justificatius en el moment d'expedir l'ordre de pagament, es podrà lliurar un pagament a justificar.

No s'expedirà un pagament a justificar quan el pagament de la despesa es pugui realitzar amb càrrec a bestretes de caixa fixa.

2. Expedició d'un pagament a justificar

L'ordre de pagament a justificar la sol·licitarà el responsable d'un centre o servei gestor a favor d'un funcionari o treballador de l'Ajuntament i s'haurà de manifestar:

- Identificació de la persona a favor de qui s'expedirà l'ordre de pagament a justificar.
- Que es donen les circumstàncies que justifiquen l'expedició de l'ordre de pagament a justificar.
- Import dels fons i, en el seu cas, limitacions.
- Indicació de la finalitat a que s'han de destinar els fons.
- Termini i requisits de justificació.

El servei sol·licitarà, igualment, el registre d'una proposta d'operació comptable ADOPJ

3. Responsabilitat i custòdia d'un pagament a justificar

De la custòdia i correcta aplicació dels fons se'n responsabilitzarà el perceptor, en els termes establerts per la legislació vigent.

4. Destinació dels fons d'un pagament a justificar

Els fons tan sols poden ésser destinats a la finalitat per la qual van ser concedits i els comprovants han de ser documents originals correctament expedits i amb especificació del servei o bé adquirit.

5. Tramitació administrativa

La tramitació administrativa i d'enregistrament dels pagaments a justificar i de les justificacions seguirà el procediment regulat en la Base 5 d'aquestes bases i a la Instrucció de Comptabilitat Local.

6. Justificació

Tant aviat com s'hagi disposat els fons rebuts i, en qualsevol cas, en el termini màxim de tres mesos, els perceptors hauran de lliurar a la Intervenció els documents justificatius del pagament, i hauran de reintegrar les quantitats que no s'hagin disposat.

Respecte a la forma i al contingut de la justificació, només poden ser destinats a la finalitat per a la qual es van concedir i els comprovants han de ser documents originals. Correspondrà l'aprovació de les justificacions a l'Alcalde o als Regidors Delegats.

7. Limitacions

No es podran expedir noves ordres de pagament a justificar, per la mateixa aplicació pressupostària, a perceptors que tinguin en el seu poder fons pendents de justificació per als quals hagi transcorregut el termini de tres mesos des de la seva expedició.

Base 44 – Bestretes de caixa fixa

1. Àmbit d'aplicació

L'Ajuntament no utilitzarà en la seva gestió la bestreta de caixa fixa.

2. Sol·licitud de bestreta de caixa fixa

NO PROCEDEIX

3. Contingut del decret de constitució

NO PROCEDEIX

4. Tramitació del decret

NO PROCEDEIX

5. Responsabilitat dels fons

NO PROCEDEIX

6. Dipòsit dels fons en comptes corrents

NO PROCEDEX

7. Constitució i reposició de la bestreta

NO PROCEDEIX

8. Pagament amb càrrec a la bestreta

NO PROCEDEX

9. Registre dels pagaments

NO PROCEDEIX

10. Despesa de manteniment de la bestreta

NO PROCEDEIX

11. Justificació dels pagaments amb càrrec a la bestreta

NO PROCEDEIX

12. Conformitat del compte justificatiu

NO PROCEDEIX

13. Verificació del compte justificatiu

NO PROCEDEIX

14. Tramitació de l'ordre de pagament

NO PROCEDEIX

15. Fons de maniobra

NO PROCEDEIX

Capítol VII Gestió del pressupost - Ingressos

Base 45 – Execució del pressupost d'ingressos

1. Àmbit normatiu

L'execució del Pressupost d'ingressos s'haurà d'ajustar al que preceptuen les normes legals, aquestes Bases d'execució, les Ordenances Fiscals i altra regulació interna.

2. Òrgans competents

L'òrgan competent per a liquidar o reconèixer drets serà aquell que s'especifica en la refosa annexa.

L'òrgan competent per aprovar les baixes d'ingressos serà el mateix que hagi aprovat les liquidacions, fins i tot les corresponents a exercicis tancats. Amb tot, les baixes de drets per incobrables o fallits, s'ajustaran als procediments previstos a les Ordenances Fiscals.

3. Responsabilitats dels Centres gestors d'ingressos

Els caps dels centres gestors són els responsables d'impulsar els expedients d'ingressos assignats al seu àmbit orgànic fent-ne el seguiment adequat fins el moment en el qual l'acte administratiu que hagi de generar el dret hagi esdevingut ferm.

4. Centres gestors d'ingressos

Les operacions de l'execució del Pressupost d'ingressos es gestionaran en els serveis gestors i es tramitaran d'acord amb els procediments interns establerts.

Correspondrà al servei de gestió tributària la tramitació dels ingressos de naturalesa tributària, preus públics, contribucions especials, multes, i altres ingressos de l'Ajuntament els quals gestioni.

Base 46 – Compromís d'ingressos

1. Concepte

Quan es tingui coneixement que l'Ajuntament ha de rebre d'una entitat o persona física o jurídica, pública o privada, un ingrés per finançar o cofinançar les activitats de la Corporació, s'haurà de tramitar un compromís d'ingrés.

Els compromisos d'ingrés seran comptabilitzats per la Intervenció, que haurà de rebre la comunicació oportuna del servei gestor tan bon punt aquest en tingui coneixement.

2. Tramitació

Coneguda la resolució o acte que dona lloc a un Compromís d'ingrés, el centre o servei gestor en donarà trasllat a la Intervenció per a la comptabilització del mateix.

Base 47 – Ingressos de contret previ

1. Concepte

S'engloben en aquest apartat aquells ingressos els quals el reconeixement o liquidació del dret es produeix amb anterioritat al seu cobrament.

2. Tramitació

Tant aviat com es conegui l'existència d'un dret a favor de la hisenda municipal, el centre o servei gestor en practicarà la liquidació, tramitant-la al servei comptable per registrar una operació RD.

Base 48 – Ingressos de contret simultani

1. Concepte

Es tramitaran com ingressos de contret simultani aquells recaptats els quals per la seva naturalesa, no eren susceptibles d'haver comptabilitzat el corresponent dret amb anterioritat.

2. Tramitació

Conegut un ingrés susceptible de ser enregistrat com a ingrés de contret simultani, la tresoreria, a partir de la informació del pagador i dels antecedents subministrats pels centres o serveis gestors, procedirà al seu registre pressupostari, generant una operació RD-I.

L'operació és remetrà al servei comptable.

3. Ingressos pendents d'aplicar

Quan per manca d'informació l'operació no pogués ser imputada al pressupost, la Tresoreria ho registrarà en comptes d'operacions pendents d'aplicació, donant-ne trasllat al servei de comptabilitat el qual recavarà la informació necessaris per al registre definitiu de l'operació.

Base 49 – Comptabilització d'ingressos per procediments de tractament massiu de dades

1. Singularitats d'aquest tractament d'ingressos

La comptabilització d'aquestes operacions es podrà fer per incorporació massiva de dades que vinguin de les aplicacions de gestió tributària o d'altres aplicacions, mitjançant la utilització de procediments informàtics o telemàtics. En aquests casos, en els processos de validació les operacions quedaran referenciades a la relació d'operacions comptables que hagi produït.

Base 50 – Devolució d'ingressos, garanties i pagament de deutes anul·lats.

1. Devolució d'ingressos duplicats i deutes anul·lats

En la devolució d'ingressos duplicats i en el pagament de deutes anul·lats es procedirà de la forma següent:

- En els supòsits de ingressos duplicats, la devolució material de l'ingrés indegut es podrà realitzar per la tresoreria municipal en el mateix moment en que comparegui l'interessat si aporta els documents originals acreditatius del pagament.
- Si l'interessat manifesta la impossibilitat o greu dificultat d'aportar els rebuts originals acreditatius del pagament i la tresoreria comprova la seva efectivitat, aquesta expedirà una copia certificant el pagament i obtindrà la compareixença firmada de l'obligat sol·licitant la devolució.
- En els supòsits de pagaments de deutes anul·lats amb anterioritat a l'aplicació del pagament realitzat, o en els pagaments a compte de deutes no existents, la devolució material de l'ingrés indegut també la realitzarà la tresoreria municipal seguint el procediment descrit a l'apartat anterior.
- Per a la resta de devolucions es procedirà d'acord amb el procediment d'ingressos indeguts.

2. Devolució d'ingressos indeguts

En la devolució d'altres ingressos indeguts, quan es disposi de tota la informació i documentació necessària es procedirà d'ofici, sense necessitat de sol·licitud per part de l'interessat, bé per pagament en metàl·lic o bé, mitjançant l'ingrés en el seu compte corrent, si es té coneixement d'aquest. Per la resta es procedirà a instància de l'interessat.

En els casos que sigui procedent efectuar una devolució d'ingressos indeguts, els centres gestors ho comunicaran a la Intervenció, adjuntant la documentació justificativa, per tal de tramitar la corresponent resolució i aprovar la devolució.

Un cop aprovada, la Intervenció tramitarà la corresponent ordre de pagament, que serà satisfeta per la Tresoreria.

3. Devolució d'aval i garanties aportades

Per a la devolució d'aval i d'altres garanties aportades per suspendre l'execució dels deutes tributaris, caldrà que s'acrediti que s'han declarat improcedents per sentència ferma, resolució administrativa ferma o que s'hagin cancel·lat les obligacions per les que es va constituir la garantia.

4. Reemborsament de costos de garanties

El reemborsament del cost de qualsevol garantia presentada, quan un deute és declarat parcialment improcedent, o en l'estimació parcial d'un recurs o reclamació, es farà en la part proporcional de la garantia aportada, a petició de l'interessat i prèvia acreditació documental dels costos per part d'aquest.

Base 5 I – Particularitats de certs tipus d'ingressos

I. El compromís en el cas dels ingressos finalistes

En els ingressos finalistes a despeses, la fase del compromís d'ingressos s'utilitzarà sempre, i la seva existència serà requisit necessari per aprovar la disposició de la despesa que està finançant.

2. Acord d'aplaçament del cobrament de contribucions especials i quotes d'urbanització

Els acords d'aplaçament del cobrament de contribucions especials i quotes d'urbanització seguiran el mateix tràmit que el de l'autorització de la despesa.

Com a tret diferencial, caldrà incorporar-hi un informe sobre el finançament de l'aplaçament que serà fiscalitzat per la Intervenció.

3. Contractació d'operacions d'endeutament a llarg termini

L'Ajuntament podrà concertar les operacions d'endeutament a llarg termini previstes anualment en el seu pressupost, d'acord amb les principis establerts per la Llei Orgànica 2/2012, de 27 d'abril, d'Estabilitat Pressupostària i Sostenibilitat Financera.

La concertació d'operacions d'endeutament serà competència de l'Alcalde si el total d'operacions concertades en l'exercici, inclosa la que es trobi en tràmit, no supera el 10% dels recursos de caràcter ordinari del pressupost. Superat aquest límit l'aprovació serà competència del Ple.

Per la seva aprovació, d'acord amb l'article 52 del TRLRHL, cal un informe de la Intervenció on s'ha d'analitzar la capacitat de l'entitat local per fer front, en els temps, a les obligacions derivades del nou endeutament a concertar. S'acompanyarà a aquest informe del model CL complimentat, regulat en l'Ordre ECF/138/2007 sobre procediments de Tutela Financera dels ens locals. Si del model CL es desprèn que el règim de tutela financera no és de comunicació, caldrà acompanyar a l'acta d'aprovació, de l'autorització descrita en l'article 3 d'aquesta Ordre.

Capítol VIII Projectes de despesa, despeses amb finançament afectat i d'altres operacions

Base 52 – Operacions no pressupostàries

I. Concepte

S'inclouen en aquest capítol aquelles operacions que van associades a un moviment de tresoreria i que no tenen un reflex pressupostari i tampoc el tindran al moment del seu venciment.

Base 53 – Fiances i dipòsits

I. Requeriments per la seva devolució

Previ a la devolució de fiances, caldrà l'informe del corresponent servei donant conformitat a la devolució o alliberament de la garantia, i l'informe d'Intervenció que acrediti que consta en la comptabilitat la fiança constituïda. Igualment, quan pertoqui, caldrà revisar que el tercer no és deutor de l'Ajuntament per deutes vençuts o que no té operacions pendents per tributs i altres drets vinculats a l'operació que es garanteix.

2. Caducitat

Els ingressos en concepte de fiances o dipòsits constituïts a la tresoreria de l'Ajuntament, amb una antiguitat igual o superior a quinze anys, es consideraran abandonats pels seus respectius titulars, i incorporats al Pressupost mitjançant resolució administrativa; en el ben entès que durant aquest període s'ha extingit, tant l'obligació principal per la qual s'havia efectuat l'ingrés, com el termini de reclamació de l'obligació que suposa el reintegrament de la fiança o dipòsit constituïts, sempre que no s'acrediti el contrari.

Capítol VIII

Base 54 – Projectes de despesa

1. Concepte

Segueixen la regulació establerta en la Instrucció de Comptabilitat Local.

Els crèdits assignats a projectes de despesa queden subjectes exclusivament a les vinculacions jurídiques establertes per a les aplicacions pressupostàries amb càrrec a les quals s'ha previst la seva realització. No s'estableix doncs, vinculació específica per als projectes en si mateixos, quedant afectes per les limitacions qualitatives de la vinculació jurídica i es podrà realitzar major despesa de la prevista, sense necessitat de recórrer a modificacions formals dels crèdits assignats. En tot cas, es garantirà l'aplicació dels ingressos finalistes a la seva finalitat.

Per facilitar-ne la gestió dels projectes, es podran crear vinculacions comptables a nivell de projecte, que en qualsevol cas són a efectes de control, i que, per tant, la seva modificació no requereix de cap acta formal d'aprovació, restant sols a criteri de la Intervenció.

Durant l'exercici pressupostari es podran crear nous projectes de despesa dins del nivell de vinculació jurídica existent.

2. Seguiment del projectes

La regulació de les despeses amb finançament afectat ve establerta en el capítol II del títol II de la Instrucció de Comptabilitat Local.

La Intervenció realitzarà un seguiment d'aquestes despeses i dels projectes de despesa amb la col·laboració dels serveis gestors de la despesa.

Les despeses amb finançament afectat hauran de ser objecte necessàriament d'un seguiment com a projecte de despesa o d'inversió. El centre gestor respectiu informará a la Intervenció del naixement d'un projecte amb finançament afectat, un cop hagi estat aprovat per l'òrgan competent, tot aportant-ne la documentació acreditativa corresponent. Així mateix, el centre gestor respectiu també informará a la Intervenció l'acabament dels projectes que hagin gestionat. A la fi de l'exercici, des de la Intervenció, es calcularan les desviacions de finançament que s'hagin produït, tant a nivell de projecte com a nivell d'agent finançador.

Per al càlcul de les desviacions de finançament s'observaran les normes següents:

- a) Al llarg de la vida del projecte, les desviacions de finançament es calcularan en funció d'un coeficient teòric, definit com la relació entre ingressos i despeses previstes.
- b) En el darrer any de la vida del projecte es calcularan les desviacions en funció del coeficient real, definit com la relació entre ingressos i despeses reals.

En tot cas, es podran efectuar els canvis de finançament que siguin necessaris i derivats d'una correcta gestió financera, sempre que no es modifiqui el volum total. En el cas de despeses finançades amb préstec, el canvi no podrà afectar a despeses

En el cas que s'obtingui un ingrés afectat no previst respecte un projecte de despesa ja executat i finançat d'un exercici anterior, es procedirà a aplicar a comptablement el corresponent finançament al projecte de despesa que se'n deriva. Amb tot, per a l'exercici en que s'obté aquest ingrés, serà possible la generació de crèdit amb aquest recurs pressupostari amb un destí adequat en funció dels recursos alliberats en el projecte original.

Capítol IX Tresoreria

Base 55 – Tresoreria

I. De la Tresoreria

Correspondrà al Tresorer elaborar les línies bàsiques de funcionament de la Tresoreria Municipal.

La gestió dels recursos líquids es durà a terme amb el criteri d'obtenir la màxima rendibilitat, assegurant, en tot cas, la immediata liquidesa pel compliment de les obligacions en els seus venciments temporals.

La disposició de fons situats en els comptes de la Corporació correspondrà a la Tresoreria, previ el tràmit d'ordenació dels pagaments per l'Alcalde, o persona en qui delegui, exceptuant d'aquest tràmit

aquelles operacions que tinguin la qualificació de moviments interns o de traspàs de fons d'un compte a un altre.

Les ordres de transferència i, en general, tota la documentació bancària per disposar dels fons seran signades conjuntament per l'Alcalde, l'Interventor i el Tresorer, o per les persones que legalment els substitueixin.

2. Pla de Disposició de fons

La Tresoreria elaborarà la proposta de Pla de disposició de fons, l'aprovació del qual correspon a l'Alcalde o Regidor en qui delegui.

En la elaboració d'aquest pla s'haurà de tenir en compte les prioritats fixades per l'article 14 de la L.O. 2/2012 d'Estabilitat Pressupostària i Sostenibilitat Financera i per l'article 187 de la TRLRHL.

3. Moviments interns de fons

Els moviments interns de Tresoreria seran autoritzats amb la única signatura del Tresorer, donant-ne compte amb posterioritat a l'Ordenador de Pagaments i a la Intervenció, incorporant a l'acta d'arqueoig mensual un detall de les operacions.

4. Presentació telemàtica de les declaracions tributàries

Correspondrà a la Tresoreria el compliment de l'obligació legal de la prestació de determinades declaracions tributàries per via telemàtica fent ús del certificat d'usuari expedit a favor de l'Ajuntament.

5. Disposició de fons de préstecs concertats

El Tresorer realitzarà la disposició de fons de les operacions de préstec d'acord amb les necessitats de Tresoreria. No obstant això, amb anterioritat al tancament de l'exercici la Intervenció podrà determinar els imports a disposar, abans del 31 de desembre, de préstecs formalitzats a l'objecte d'evitar desviacions negatives de finançament que incideixin negativament en el romanent de tresoreria a retre.

6. Operacions de cobertura

L'Ajuntament podrà concertar operacions de cobertura i gestió del risc del tipus d'interès.

7. Pagament material

La realització material del pagament s'acreditarà mitjançant els següents mitjans:

- Pagament per transferència. Serà el sistema de pagaments habitual a tercers per qualsevol concepte, si bé queden autoritzats subsidiàriament la resta de sistemes de pagament existents en el mercat financer en cada moment, per aquells supòsits excepcionals que es determinin. Les transferències es faran efectives en un compte designat pel tercer i seran autoritzades amb la signatura dels tres clauers.

- Pagament per xec. Excepcionalment es podran expedir xecs bancaris nominatius a favor de tercers. El xec haurà d'anar signat pels tres clauers.
- Pagaments en metàl·lic. Aquest sistema s'utilitzarà atenent a raons d'excepcionalitat i d'eficàcia administrativa, per atendre despeses de petita quantia i de caràcter urgent i que no puguin ser atesos mitjançant bestreta de caixa fixa.

Capítol X Execució i liquidació del pressupost, Comptabilitat i Compte General

Base 56 – Principis comptables i normes de valoració

1. Àmbit normatiu

La comptabilitat de l'Ajuntament es desenvoluparà de conformitat amb els principis comptables i les normes de valoració contingudes en la vigent Instrucció de Comptabilitat per a l'Administració Local.

2. Criteris d'aplicació comptable dels deterioraments per insolvències

En aplicació del principi de prudència, s'estimarà un deteriorament de valor a la fi de l'exercici pressupostari en funció dels imports pendents de cobrament, tant pressupostaris com no pressupostaris, el qual s'aplicarà al compte 490 "Deteriorament de valor de crèdits". Aquest import minorarà el romanent líquid de tresoreria disponible de l'Ajuntament. El deteriorament de valor dels saldos pendents de cobrament s'aplicaran a tots aquells saldos pressupostaris d'exercicis tancats, i als de caràcter no pressupostari, excepte aquells que corresponguin a qualsevol administració pública, sempre que estiguin suficientment garantits. Els percentatges de deteriorament seran els que s'indiquen a continuació:

- a) Els drets pendents de cobrament liquidats dintre dels pressupostos dels dos exercicis (n-1 i n-2) anteriors al que correspon la liquidació (any n), es minoraran, com a mínim en un 25%.
- b) Els drets pendents de cobrament liquidats dintre dels pressupostos de l'exercici n-3, es minoraran, com a mínim, en un 50%.
- c) Els drets pendents de cobrament liquidats dintre dels pressupostos dels exercicis n-4 i n-5, es minoraran, com a mínim, en un 75%.
- d) Els drets pendents de cobrament liquidats dintre dels pressupostos dels exercicis n-6 i anteriors, es minoraran, en un 100%.

No obstant, si es considera que algun saldo individual, de qualsevol capítol, és de difícil cobrament es podrà comptabilitzar com deteriorament de valor a la fi de l'exercici, tot afegint-lo a l'estimació de deteriorament global per percentatges abans esmentat.

3. Provisions i contingències

Les provisions constitueixen aquelles obligacions futures, de tipus legal, contractual o implícites, en les que hi ha una probabilitat estimada igual o superior al 50% que esdevinguin realment. A la fi de cada exercici, en base a informes dels centres gestors corresponents, la Intervenció avaluarà els possibles riscos que ha de fer front la Corporació, l'estimació de la probabilitat del seu esdeveniment, així com una estimació de la seva quantia. La provisió estimada serà el resultat d'aplicar aquest percentatge a les despeses compromeses (fase D) comptabilitzades en la liquidació del pressupost de l'exercici. A la fi de cada exercici, la Intervenció estimarà una provisió per transferències i subvencions segons un percentatge d'execució històric de les despeses compromeses (fase D). Aquest percentatge consistirà en una mitjana d'execució dels darrers tres exercicis de les obligacions reconegudes respecte de les despeses compromeses, calculat a nivell de capítol pressupostari, corresponents als capítols 4 i 7 del pressupost de despeses. Així mateix, s'avaluaran els possibles actius o passius contingents, quan s'estimin drets o obligacions futurs, respectivament, amb una probabilitat que esdevinguin realment inferior al 50%. Tant els actius com els passius contingents no es reflectiran en la comptabilitat de l'Ajuntament, però s'informaran de forma detallada en la Memòria del Compte General.

4. Amortitzacions i deterioraments de valor

L'amortització dels béns de l'immobilitzat s'estimarà en funció de la depreciació sistemàtica al llarg de la seva vida útil. El mètode de càlcul que adoptarà l'Ajuntament serà el de l'amortització lineal. Es revisarà anualment l'estimació de vida útil de les diferents categories de béns, segons els criteris determinats per la Intervenció.

El deteriorament de valor constitueix una correcció valorativa de l'immobilitzat material quan el seu valor comptable sigui superior al seu valor recuperable. A la fi de l'exercici, la Intervenció avaluarà aquells elements patrimonials que es considerin hagin tingut un deteriorament de valor significatiu. En aquests casos, es procedirà a estimar el seu valor recuperable, i calcular, per diferència amb el seu valor comptable, la correcció valorativa corresponent.

5. Periodificacions

A final de l'exercici i a l'objecte de registrar les despeses i els ingressos produïts en funció del corrent real dels béns i serveis que els mateixos representen i no en funció del corrent monetari o financer derivat dels mateixos, es realitzaran en la comptabilitat financera els assentaments comptables necessaris per tal de reflectir els ajustaments escaients. En particular caldrà realitzar aquest ajust en els següents casos on els imports tinguin importància relativa alta, es dir, que la seva omisió comporta una alteració significativa de la imatge fidel del Balanç o del Compte de Resultats Econòmic i Patrimonial.

Es tracta de despeses i ingressos comptabilitzats en l'exercici que es tanca però el consum dels quals es produeix en els següents. Per això, en aplicació del principi del meritament, es donarà de baixa en l'exercici actual la part no consumida, i s'imputarà segons procedeixi, utilitzant els comptes: 480 "Despeses anticipades, 485 "Ingressos anticipats a curt termini, 567 "Despeses financeres pagades per endavant", 568 "Ingressos financers cobrats per endavant".

6. Operacions pendents d'aplicar al pressupost

Corresponen a despeses efectivament realitzades o béns i serveis efectivament rebuts pels que no s'ha procedit a la corresponent aplicació en el pressupost.

Totes aquestes despeses figuraran en el compte 413 "Creditors pendents d'aplicar al pressupost", d'acord amb el que estableix la ICAL. Es comptabilitzaran com a mínim abans del 31 de desembre.

7. Efecte de la comptabilització d'operacions

El servei comptable realitzarà el registre comptable de les operacions a partir de la informació que consti en els suports i documents comptables, sense que aquest fet tingui l'abast de fiscalització.

La intervenció confeccionarà una relació detallada de tots els ajustaments realitzats que s'adjuntarà a l'expedient del Compte General, i serà aprovat per l'Alcaldia al final de l'exercici.

Base 57 – Despeses finançades amb Romanent líquid de tresoreria

A la fi de l'exercici, des de la Intervenció es calcularan les desviacions de finançament que s'hagin produït, tant a nivell de projecte com a nivell d'agent finançador.

Base 58 – Desviacions de finançament i Estabilitat pressupostària

1. Desviacions de finançament i romanents de crèdit

La Intervenció efectuarà els càlculs dels romanents de crèdit així com l'estimació dels crèdits a incorporar a l'exercici següent, i de les desviacions de finançament per tal de formular la liquidació pressupostària.

2. Estabilitat pressupostària

En aplicació del principi d'estabilitat pressupostària, no es pot incórrer en dèficit estructural en els termes previstos per la normativa d'estabilitat pressupostària.

3. Control de l'estabilitat al pressupost

En atenció a l'article 27 de la L.O. 2/2012 d'Estabilitat Pressupostària i Sostenibilitat Financera, el pressupost s'acompanya de la informació per a relacionar el saldo resultant dels ingressos i de les despeses del pressupost amb la capacitat o necessitat de finançament calculada conforme al SEC95.

4. Control de l'estabilitat a la liquidació i al compte general

En atenció a l'article 6 de la L.O. 2/2012 d'Estabilitat Pressupostària i Sostenibilitat Financera, la liquidació del pressupost i el compte general s'acompanya de la informació adient per determinar la capacitat o necessitat de finançament calculada conforme al SEC95.

5. Efectes de no assolir l'objectiu d'estabilitat

D'acord amb l'article 21 de la L.O. 2/2012 d'Estabilitat Pressupostària i Sostenibilitat Financera, cas d'incomplir l'objectiu d'estabilitat pressupostària, de deute públic o de la regla de la despesa, s'haurà de formular un Pla econòmic financer que permeti en un any el compliment dels objectius, d'acord amb el que disposa aquest article i tramitat de conformitat amb l'article 23 de la mateixa Llei.

Base 59 – Informació periòdica al Ple de la Corporació

1. Seguiment de l'execució pressupostària

Per la Intervenció s'articularà un seguiment de les dades d'execució pressupostària de l'ajuntament i els ens dependents de manera que, durant la vigència del pressupost, es puguin adoptar mesures que permetin donar compliment a l'objectiu d'estabilitat pressupostària.

2. Informació trimestral

De conformitat amb l'article 207 del TRLRHL, la Intervenció de l'Ajuntament remetrà trimestralment al Ple, per conducte de la Presidència, informació de l'execució dels Pressupostos i del moviment de la tresoreria per a operacions no pressupostàries i de la seva situació, en els terminis i amb la periodicitat que el Ple estableixi. Quan no s'hagi fixat altra periodicitat, aquesta serà trimestral i es presentarà en un dels dos primers plens ordinaris que se celebrin amb posterioritat a la finalització del trimestre.

3. Informació sobre les factures

Els òrgans o unitats administratives que tinguin atribuïda la funció de comptabilitat elaboraran un informe trimestral amb la relació de les factures que hagin superat el termini de tres mesos des de l'anotació en el registre i no s'hagi tramitat el corresponent reconeixement de l'obligació. Aquest informe es remetrà a la Intervenció dintre dels quinze dies següents a cada trimestre natural.

Anualment, la Intervenció elaborarà un informe en el que s'avaluarà el compliment de la normativa en matèria de morositat. Aquest informe s'eleva al Ple.

4. Informe de tresoreria

De conformitat amb l'article 4 de la Llei 15/2010, el Tresorer elaborarà trimestralment un informe sobre el compliment dels terminis de pagament establerts en la llei esmentada. Aquest informe inclourà necessàriament el nombre i quantia global de les obligacions pendents en les que es doni l'incompliment dels terminis.

5. Comptes trimestrals d'entitats dependents

Les entitats dependents de l'Ajuntament elaboraran dins del mes següent al venciment de cada trimestre natural un document informatiu de la gestió econòmico-financera, així com les dades referides als punts 2 i 3 anteriors, la qual es remetrà a la Intervenció per a la seva inspecció i posterior integració en la informació descrita en el punt 1.

6. Període mitjà de pagament

L'Ajuntament publicarà el seu període mitjà de pagament a proveïdors (PMP) i disposarà d'un Pla de tresoreria que inclourà, almenys, informació relativa a la previsió de pagament a proveïdors de forma que es garanteixi el termini màxim que fixa la normativa sobre morositat.

Quan el PMP publicat superi el termini màxim previst a la normativa de morositat, l'Ajuntament haurà d'incloure, en l'actualització del seu Pla de tresoreria posterior a la seva publicació el següent: a) Import dels recursos que es dedicaran mensualment al pagament a proveïdors per poder reduir el seu PMP fins el termini legal; b) Import de les mesures a les que es compromet l'Ajuntament de reducció de despeses, increment d'ingressos o altres mesures de gestió de cobraments i pagaments, que li permeti generar la tresoreria necessària per a la reducció del seu PMP fins el termini màxim legal.

La Intervenció realitzarà el seguiment del compliment del PMP.

7. Compte General

El Compte General serà format per la Intervenció a l'acabament de l'exercici pressupostari i rendit per l'Alcalde abans del 15 de maig, restant sotmès a la Comissió Especial de Comptes perquè emeti el seu informe abans del dia 1 de juny.

Un cop exposat al públic, i finalitzat el període de presentació de reclamacions, reparaments o observacions, el Compte General, acompanyat dels informes de la Comissió Especial de Comptes, serà sotmès al Ple de la Corporació per ser aprovat abans de l'1 d'octubre i tramés a la Sindicatura de Comptes abans del dia 15 del mateix mes.

D'acord amb la Regla 48.1c) de la Instrucció de Comptabilitat per a l'Administració Local, model normal, s'acompanyarà al Compte General de la corporació, com a documentació complementària, els comptes anuals de les entitats dependents incloses dins de l'àmbit d'aplicació de la Llei 2/2012, de 27 d'abril, d'Estabilitat Pressupostària i Sostenibilitat Financera que no s'hagin inclòs en el Compte General de la pròpia corporació. En el cas que alguna entitat no l'hagi lliurat dins del termini legalment establert, ho haurà de fer posteriorment, un cop l'hagi aprovat el seu òrgan competent.

Capítol XI Control i fiscalització

Base 60 – Control intern

1. Objecte i àmbit d'aplicació

El control intern de la gestió econòmica de la Corporació, de les de entitats públiques empresarials i les societats mercantils i altres ens que en depenen, s'efectuarà per la Intervenció en la triple accepció de funció interventora, de control financer i control d'eficàcia, de conformitat amb el que disposa l'art. 213 del TRLRHL, i les presents Bases.

2. Funció interventora. Definició

La funció interventora o acte fiscalitzador tindrà per objecte fiscalitzar els actes de l'Ajuntament que comportin el reconeixement i la liquidació de drets i obligacions o despeses de contingut econòmic, els ingressos i pagaments que se'n derivin i la recaptació, inversió i aplicació en general, dels cabals públics administrats, amb la finalitat que la gestió s'ajusti a les disposicions aplicables a cada cas.

3. Control financer. Definició

El control financer té per objecte comprovar el funcionament en l'aspecte econòmic financer dels serveis de la Corporació i de les entitats públiques empresarials i societats mercantils que en depenen. Aquest control tindrà per objecte: informar sobre l'adequada presentació de la informació financera, del compliment de les normes i directrius que siguin d'aplicació i del grau d'eficàcia i eficiència en la consecució dels objectius previstos. El control financer es farà per procediments d'auditoria d'acord amb les normes d'auditoria del Sector Públic.

4. Control d'eficàcia. Definició

El Control d'eficàcia tindrà per objecte la comprovació periòdica del grau de compliment dels objectius, així com l'anàlisi del cost de funcionament i del rendiment dels respectius serveis o inversions. El control d'eficàcia es durà a terme simultàniament amb el control financer.

Base 61 – Funció interventora

1. Òrgan

Correspondrà a la Intervenció de l'Ajuntament l'exercici de la funció interventora de l'Ajuntament de conformitat amb les disposicions legals i al regulat en les presents Bases d'execució.

2. Intervenció formal i material

La funció interventora tindrà per objecte fiscalitzar els actes de la Corporació i dels seus organismes autònoms que comportin el reconeixement i la liquidació de drets i obligacions de contingut econòmic, els ingressos i pagaments que se'n derivin, la recaptació, inversió i aplicació, en general, dels cabals públics administrats, amb la finalitat de verificar que la gestió s'ajusta a les disposicions normatives aplicables a cada cas.

L'exercici de la funció interventora comprendrà:

- a) La intervenció crítica o prèvia de tot acte, document o expedient susceptible de produir drets o obligacions de contingut econòmic o moviment de fons i valors.
- b) La intervenció formal de l'ordenació del pagament.
- c) La intervenció material del pagament.
- d) La intervenció i comprovació material de les inversions i de l'aplicació de les subvencions.

3. Intervenció formal de l'ordre de pagament. Contingut

La intervenció formal de l'ordenació del pagament consistirà en la verificació documental de la correcta expedició de l'ordre de pagament contra la Tresoreria.

4. Intervenció formal del pagament. Contingut

La intervenció material del pagament tindrà per finalitat verificar que el pagament s'ha ordenat per l'òrgan competent i es realitza a favor del perceptor i per l'import correcte.

Base 62 – Interventors delegats

1. Per a meses de contractació

El titular de la Intervenció podrà delegar en funcionaris de la Intervenció la seva assistència com a vocals a les Meses de Contractació de conformitat amb el que preveu la disposició addicional segona de la Llei de Contractes del Sector Públic. La seva funció a les mateixes és independent de la funció interventora i es limitarà a actuar com a vocal de la Mesa signant les corresponents actes.

2. Per a Organismes Autònoms

NO PROCEDENT

Base 63 – Exercici de la funció interventora

1. Independència i autonomia de l'òrgan de control intern

La Intervenció general efectuarà el control intern amb plena independència i autonomia respecte de les autoritats i entitats la gestió de les quals sigui objecte de control, i podrà sol·licitar tots els antecedents i documents precisos per a l'acte de control. Així mateix, podrà sol·licitar directament als diferents serveis de la Corporació l'assessorament jurídic i els informes tècnics que consideri necessaris.

2. Deure de sigil

Els funcionaris que exerceixen la funció interventora hauran de guardar sigil en relació als assumptes que coneguin en el desenvolupament de les seves funcions.

Base 64 – Normes particular de la fiscalització

A l'empara del que estableix l'article 219 del TRLRHL, es podrà establir la regulació de la funció interventora en la seva modalitat de fiscalització prèvia limitada.

Base 65 – Excepcions de fiscalització prèvia

1. Operacions exemptes de fiscalització

D'acord amb l'article 219.I del TRLRHL no estaran sotmesos a intervenció prèvia les despeses de material no inventariable, contractes menors, així com les de caràcter periòdic i demés de tracte successiu, una vegada intervinguda la despesa corresponent al període inicial de l'acte o contracte del que deriven o les seves modificacions.

2. Substitució de la fiscalització dels ingressos per la presa de raó

La fiscalització prèvia de drets quedarà substituïda per la presa de raó en comptabilitat, excepte en els supòsits que expressament s'indiquen en les Bases d'execució.

3. Fiscalització per mostreig

La fiscalització prèvia de les nòmines del personal es podrà dur a terme mitjançant mostres representatives del conjunt d'operacions. Quan s'utilitzi aquesta tècnica, se'n deixarà constància a l'expedient amb indicació del procediments emprat en la determinació de la mostra i la seva selecció.

Base 66 – Abast de la fiscalització

Es procedirà a practicar per la Intervenció la fiscalització prèvia limitada, amb caràcter general de tot acte, document o expedient, susceptible de produir obligacions de contingut econòmic, llevat dels següents en que es mantindrà la fiscalització prèvia plena:

a) Els actes i expedients que derivin de la tramitació de la implantació d'un nou servei públic local, d'acord amb els articles 158 i següents del RD 179/1995, de 13 de juny, pel qual s'aprova el Reglament d'obres, activitats i serveis dels ens locals.

b) Els expedients que puguin suposar la realització de despeses, els quals han de ser aprovats pel Ple amb quòrum especial.

c) Els expedients que ho requereixin per precepte legal.

d) Els expedients d'autorització de despeses d'import superior a (OPCIONAL :500.000).

e) Quan ho ordeni expressament l'Alcalde, el Regidor d'Hisenda o el Regidor de l'àrea gestora que proposa la despesa o l'òrgan que hagi de resoldre l'expedient.

Base 67 – La fiscalització prèvia en casos específics

1. Aspectes comuns

Per al conjunt d'expedients de despesa subjectes a fiscalització prèvia limitada, la Intervenció per tal d'efectuar la revisió dels actes, documents o expedients comprovarà els següents extrems:

a) Que existeix crèdit pressupostari suficient i que el proposat és l'adient a la naturalesa de la despesa o obligació que es proposa contreure, tenint en compte els nivells de vinculació jurídica que figuren en les Bases d'execució del Pressupost.

b) Que l'òrgan al qual s'eleva la proposta és el competent legalment.

c) Que en els casos de compromisos de despesa de caràcter plurianual, s'ha donat compliment al què estableix l'article 174 del TRLRHL.

d) Que en els casos d'expedients tramitats mitjançant documents "O" i "ADO", s'acrediti l'existència formal de documents justificatius de les obligacions que es proposen reconèixer

e) En els casos requerits en aquestes Bases, l'existència de l'informe del centre o servei gestor que es manifesta en els termes que es refereixen aquestes Bases.

2. Despesa de personal

Adicionalment als aspectes recollits en el punt anterior, formarà part de l'abast de la fiscalització prèvia limitada, en les despeses de personal els aspectes següents:

a) En el procés de selecció de funcionari o personal laboral fix (fase d'autorització i/o compromís de despesa), l'existència de bases de la convocatòria.

b) En els llistats de les nòmines (fase de reconeixement d'obligació):

- Que estiguin signats pel responsable del servei de Recursos Humans.
- Que s'acompanyi còpia dels acords adoptats per l'òrgan competent que justifiquin les variacions produïdes en el mes.
- Que l'import total coincideixi amb l'import de les obligacions.

3. Despesa subjecte a la llei de contractes

Adicionalment als aspectes recollits en el punt anterior, formarà part de l'abast de la fiscalització prèvia limitada, en les despeses subjectes a la Llei de Contractes del Sector Públic els aspectes següents:

a) Quan correspongui a actuacions d'acord amb el regulat als articles 12 i següents del RD 179/1995, reglament d'obres, activitats i serveis dels ens locals:

•En la fase d'autorització o de disposició de la despesa, que s'acrediti l'existència de projecte, l'existència de plec de clàusules administratives i, en el seu cas, de prescripcions tècniques.

•En la fase de reconeixement d'obligacions, que hi consti la certificació d'obra autoritzada pel facultatiu director i amb la conformitat de la persona responsable i en tot cas, en la primera certificació, que s'ha constituït i es manté la garantia. Quan la certificació inclou revisió de preus, i que no estigui expressament exclosa la possibilitat de revisió en el plec de clàusules.

•En les despeses derivades d'obres complementàries o accessòries, en la fase d'autorització o disposició de despesa, en el cas que superi el 20% del preu del contracte o que s'adjudiquin de nou a un contractista diferent, s'aplicaran els mateixos requisits que en l'apartat anterior per a obra nova i modificats.

b) En les despeses derivades de contractes de subministrament, de consultoria i assistència i de serveis, amb excepció dels contractes menors:

•En la fase d'autorització de despesa, l'existència de plec de clàusules administratives i de prescripcions tècniques

•En la fase de reconeixement d'obligacions, que en el primer abonament s'ha constituït la garantia, quan correspongui.

4. Altres despeses

Adicionalment als aspectes recollits en el punt anterior, formarà part de l'abast de la fiscalització prèvia limitada, en altres operacions no considerades en els punts 2 i 3 anteriors, els aspectes següents:

a) En les indemnitzacions als contractistes i particulars, que existeix informe tècnic justificatiu.

b) En les despeses per transferències corrents i de capital:

b1) En la fase d'autorització de despesa, si és un atorgament de subvencions mitjançant concurrència competitiva: que les bases reguladores de la concessió han estat informades pel tècnic de l'Àrea gestora en el que es posi de manifest que els tràmits i resolucions que s'han seguit s'ajusta a l'Ordenança general de subvencions de l'Ajuntament.

b2) En la fase de disposició de la despesa:

•quan el procediment d'atorgament de la subvenció sigui mitjançant concurrència competitiva, que s'acompanyi la proposta de resolució.

•quan la subvenció sigui nominativa, a la proposta de decret s'haurà d'adjuntar la proposta de conveni a subscriure.

*quan la subvenció s'atorgui directament per raons d'interès públic, social, econòmic o humanitari, la proposta haurà d'anar acompanyada de l'informe que justifiqui que la subvenció s'emmarca en els supòsits previstos a l'Ordenança.

*quan la subvenció s'atorgui sense un procediment concurrent per raó de la quantia, la proposta haurà d'anar acompanyada de l'informe que justifiqui que no s'ha atorgat altra subvenció al mateix interessat, durant l'exercici, per l'activitat subvencionada.

b3) En la fase de reconeixement d'obligacions, que hi consti informe del tècnic de l'Àrea gestora de la subvenció en el qual es manifesti que s'ha acomplert la finalitat establerta en la concessió de la subvenció, que està correctament justificada i que, per tant, es pot procedir al seu pagament.

b4) En el pagament avançat de la subvenció, caldrà que l'informe del tècnic de l'àrea gestora de la subvenció posi de manifest que es pot procedir al seu pagament segons l'Ordenança reguladora de subvencions de l'Ajuntament i si correspon o no la constitució de garanties.

c) En els expedients d'assignació dels recursos que financen les despeses de capital, capítols VI, VII i VIII entre els diferents projectes, que les despeses finançades corresponguin a operacions de capital.

Base 68 – Procediment de fiscalització

1. Tramitació

La Intervenció rebrà l'expedient original complert una vegada reunits tots els justificants i emesos els informes preceptius i quan estigui en disposició de que es dicti acord o resolució per qui correspongui.

2. Fiscalització de conformitat

Si la Intervenció considera que l'expedient objecte de fiscalització s'ajusta a la legalitat, atenent a l'abast de la fiscalització, haurà de fer constar la seva conformitat, mitjançant diligència firmada, sense necessitat de motivar-la, podent incorporar aquesta diligència al formulari del document comptable corresponent.

Una vegada intervingut l'expedient s'elevà a l'òrgan competent per a l'emissió de resolució.

3. Manca d'informació essencial per exercir la fiscalització

Si l'expedient estigués mancat d'un o diversos documents essencials que impossibilitin l'exercici de la fiscalització prèvia amb l'abast determinat per a cada cas en aquestes bases, o impossibilitin la fiscalització condicionada que es descriu en paràgrafs posteriors, l'òrgan interventor els sol·licitarà al centre o servei gestor, mitjançant diligència motivada. Els centres gestors disposaran de cinc dies hàbils per a remetre la documentació sol·licitada a la Intervenció o, en el seu cas, respondre al requeriment anterior. Transcorregut el termini sense resposta del servei, l'expedient serà retornat per la Intervenció al centre gestor que el tramita, degudament informat per aquella.

4. Reparaments

Quan l'òrgan interventor estigui en desacord amb la forma o el fons dels actes o documents formularà les seves objeccions per escrit abans de l'adopció de l'acord o resolució. Aquestes objeccions s'hauran de referir necessàriament a un o diversos aspectes dels que conformen l'abast de la fiscalització prèvia i hauran d'estar motivats amb raonaments basats en la normativa aplicable en cada cas.

En compliment d'allò previst a l'article 218.3 del TRLRHL, l'òrgan interventor remetrà anualment al Tribunal de Comptes totes les resolucions i acords adoptats contraris als reparaments formulats, així com un resum de les principals anomalies detectades en matèria d'ingressos.

5. Reparaments suspensius

L'objecció suspèn la tramitació de l'expedient, fins que sigui resolt, en els supòsits previstos en l'article 216 del TRLRHL.

6. Acceptació de reparament

Quan l'òrgan al que es dirigeixin les objeccions ho accepti, haurà de solucionar les deficiències observades i remetre de nou les actuacions a la Intervenció.

7. Procediment de discrepància

Quan l'òrgan al que es dirigeixin les objeccions no les accepti, iniciarà un procediment de discrepància d'acord amb el que està previst en l'article 217 del TRLRHL.

8. Conformitat condicionada

Tot i l'esmentat anteriorment, la Intervenció podrà fiscalitzar favorablement, no obstant els defectes que observi en l'expedient, sempre que els requisits o tràmits no aconclerts no siguin essencials. En aquest supòsit, l'efectivitat de la fiscalització favorable quedarà condicionada a la subsanació d'aquells defectes amb anterioritat a l'aprovació de l'expedient. El centre gestor haurà de remetre a la Intervenció documentació justificativa d'haver corregit els referits defectes. Si no han estat resolts, es considerarà formulada la corresponent objecció sempre i quan així s'hagi fet constar en l'informe d'intervenció.

9. Observacions

L'òrgan interventor podrà formular, de conformitat amb el que estableix l'article 219 punt 2 del TRLRHL, les observacions complementàries que consideri adients, les quals no produiran en cap cas efectes suspensius en la tramitació dels expedients corresponents.

Base 69 – Omissió de la intervenció

1. Efectes

En els casos en els que la intervenció fos preceptiva i s'hagués omès, no es podrà reconèixer l'obligació, ni tramitar el pagament, ni intervenir favorablement aquestes actuacions fins que es conegui i resolgui l'esmentada omisió.

2. Inici de les actuacions

Si la Intervenció al conèixer un expedient observés alguna de les omissions indicades a l'apartat anterior, ho manifestarà així al servei gestor que hagués iniciat aquell i emetrà alhora un informe respecte de la proposta, a fi de que, unint aquest informe a les actuacions, pugui, el titular del servei que va iniciar l'expedient, sotmetre allò actuat a la decisió de l'Alcalde o al Ple de la Corporació per tal que adopti la resolució que procedeixi. L'emissió de l'informe en els casos en que la fiscalització fos preceptiva i s'hagués omès no suposarà la transformació de l'acte invàlid sinó que simplement s'entendrà "convalidat" l'acte als efectes del seu pagament. S'entén que la Intervenció té coneixement d'un expedient quan li ha estat remés per a la fiscalització, no tenint aquest abast o efecte la presència de la Intervenció en un òrgan en el que s'adopti un acord amb omisió de la fiscalització.

3. Convalidació

La convalidació correspondrà a l'òrgan titular de la competència, Alcalde o Ple, no a l'òrgan que ostentés la competència per delegació.

4. Exempcions

Podrà declarar-se exempt de convalidació únicament aquells casos en que l'expedient es trobi en un moment del procediment que permeti resoldre les omissions abans d'adoptar els acords, o sigui, abans de que tingui eficàcia front terceres persones.

5. Informe del servei gestor

Per a la presentació de l'expedient a l'aprovació de l'òrgan competent, per part del centre o servei gestor que els va iniciar caldrà incorporar una memòria que inclogui una explicació de l'omissió de la preceptiva fiscalització o intervenció prèvia i, en el seu cas, on quedin reflectides totes les dades rellevants per tal d'analitzar la naturalesa de la despesa compromesa, l'exigència de responsabilitats, així com les observacions addicionals que es considerin oportunes.

6. Informe de la intervenció

Per part de la Intervenció s'elaborarà un informe, el qual no tindrà naturalesa de fiscalització, en el qual caldrà indicar:

- a) Descripció detallada de la despesa, amb inclusió de totes les dades necessàries per la seva identificació, fent constar al menys els següents extrems:
 - Departament gestor

- Objecte de la despesa
- Import
- Naturalesa jurídica (tipus de contracte, subvenció, conveni, etc..)
- Data de realització
- Concepte pressupostari i exercici econòmic al que s'imputa.

b) Exposició dels incompliments normatius que, a judici de l'interventor, es van produir en el moment en que es va adoptar l'acte amb omisió de la preceptiva fiscalització o intervenció prèvia, enunciant expressament els preceptes infringits.

c) Constatació de que les prestacions s'han dut a terme efectivament i de que el seu preu s'ajusta al mercat, per la qual cosa es tindran en compte les valoracions i justificants aportats per l'òrgan gestor, que haurà de recavar els assessoraments o informes tècnics que resultin necessaris per tal finalitat.

d) Comprovació de que existeix crèdit pressupostari adequat i suficient per tal de satisfer l'import de la despesa.

7. Efectes de la convalidació

En tot cas, per tal que l'obligació sigui satisfeta serà necessària que siguin convalidats els efectes econòmics, convalidació que es tramitarà atenent a l'article 67 de la Llei 30/1992 de règim Jurídic de les Administracions Públiques i Procediment Administratiu comú.

Aquest tràmit no exclourà l'exigència de responsabilitats a que fa referència el punt 5 de l'article 173 del TRLRHL.

Base 70 – Fiscalització plena posterior

1. Procediment

La fiscalització plena a posteriori dels actes que hagin estat sotmesos a fiscalització limitada prèvia es realitzarà aplicant tècniques de mostreig o auditoria.

2. Tramitació de l'expedient i altre informació

Els serveis gestors, prèvia sol·licitud de la Intervenció, facilitaran la documentació completa de les operacions i expedients que hagin estat seleccionats per aquella.

3. Tramitació de l'informe de fiscalització plena posterior

La Intervenció procedirà a la fiscalització plena emetent el corresponent informe escrit amb constància de les condicions, limitacions, conclusions i recomanacions, en el seu cas. Aquest informe serà enviat als serveis gestors de l'Ajuntament a fi i efecte que puguin efectuar les observacions que considerin oportunes en el termini de quinze dies, remetent les mateixes novament a la Intervenció de Fons, aquesta podrà canviar el seu informe, a la vista de les al·legacions presentades.

4. Remissió de l'informe al Ple

Per tal de donar compliment al previst a l'article 219.3 del RDL 2/2004, els informes de la fiscalització plena es remetrà conjuntament amb el Compte General de l'Ajuntament.

Base 71 – Control Financer

1. Abast

El control financer i el control d'eficàcia, definits als art. 220 i 221 del TRLRHL es podrà exercir respecte dels subjectes següents:

- a) Serveis propis de l'Ajuntament, el qual podrà consistir en l'examen d'operacions individualitzades i concretes; examen de registre comptables, comptes o estats financers; comprovació material d'inversions i altres actius i altres.
- b) Serveis prestats per gestió indirecta per concessió, gestió interessada i altres formes de gestió, d'acord amb el plec de condicions i contracte.
- c) A societats mercantils o entitats públiques empresarials que en depenen .
- d) Ens locals, entitats, fundacions, mancomunitats, consorcis participats i particulars per raó de les subvencions, crèdits o avals rebuts per part de l'Ajuntament.

2. Personal fiscalitzador

El control financer i el control d'eficàcia s'executaran simultàniament i seran duts a terme sota la direcció dels funcionaris de la intervenció que designi el regidor delegat d'Hisenda a proposta de la Intervenció General.

3. Informes de Control Financer

L'òrgan que ha desenvolupat aquests controls haurà d'emetre informe escrit comprensiu dels fets posats de manifest i de les conclusions que se'n dedueixin, tot valorant la importància relativa del fet, la seva rellevància qualitativa i quantitativa, així com els efectes que se'n puguin derivar. Aquest informe tindrà el caràcter de provisional i es remetrà al servei o ens controlat donant un termini de 15 dies hàbils perquè pugui efectuar les al·legacions o observacions que consideri convenients. L'òrgan de control, sobre la base de l'informe provisional, emetrà informe definitiu que inclourà, en el seu cas, les al·legacions rebudes de l'ens controlat i serà tramès al Ple corporatiu pel seu examen.

4. Col·laboracions externes

Per a la realització d'aquestes funcions de control, i si els mitjans personals no són suficients, es podran contractar aquesta classe de treballs amb professionals o empreses externes. En els casos de les Societats mercantils municipals sotmesos a auditoria obligatòria, es fonamentaran els actes de control financer, en la vessant econòmic financer, en els informes anuals emesos pels auditors independents.

Base 72 – Inspecció de la comptabilitat dels ens dependents

1. Accés de la Intervenció a les dades de les entitats

Per l'exercici de la funció encomanada per la Llei reguladora de les Hisendes la Intervenció General disposarà de:

- a) Accés, sense cap mena de restricció, a les opcions de consulta de les aplicacions informàtiques de comptabilitat de les entitats dependents.
- b) Lliure accés als arxius dels documents comptables de les entitats públiques empresarials i de les societats mercantils dependents.
- c) La informació trimestral a elaborar.
- d) Còpia dels estats i comptes anuals juntament amb, quan correspongui, els informes d'auditoria de comptes.

2. Resultat de la inspecció

Les observacions que derivin de la inspecció de la comptabilitat, es formalitzaran per escrit per la Intervenció General i es remetran als Regidors Delegats i als Gerents de les Entitats públiques empresarials i de les Societats Mercantils als efectes oportuns

3. Discrepàncies amb els resultats de la inspecció

Quan s'estigui en desacord amb les instruccions o observacions que s'hagin formulat, les entitats públiques empresarials i les societats mercantils adreçaran un escrit motivat a la Intervenció General per a la seva consideració. En el seu cas, correspondrà a l'Alcalde, a la vista dels respectius informes, resoldre les discrepàncies.

Capítol XII Vigència de les bases

Base 73 – Entrada en vigor

Aquestes Bases entraran en vigor, juntament amb el Pressupost, una vegada s'hagi publicat en la forma prevista en l'apartat 3 de l'article 169 del TRLRHL. No obstant això, el Pressupost s'aprovarà amb efectes 1 de gener de l'exercici i els crèdits en ell inclosos, tindran la consideració de crèdits inicials d'acord amb allò establert en l'article 21 del RD. 500/1990.

Base 74 – Prorroga del pressupost

Base 74 - Prorroga del pressupost

Si a l'1 de gener no ha entrat en vigor el pressupost corresponent a aquell exercici, es considerarà automàticament prorrogat el pressupost de l'exercici anterior d'acord amb allò estipulat en l'article 21 del RD. 500/1990. A aquest respecte, durant el mes de desembre els serveis gestors comunicaran a Intervenció aquells serveis o programes, inclosos en el Pressupost inicial de l'any anterior, que hagin de concloure en aquell exercici o estiguin afectats a finançament amb ingressos específics o afectats que, exclusivament, s'haguessin de percebre en l'exercici anterior. La Intervenció prepararà la proposta de pressupost prorrogat considerant els ajustaments a què fa referència l'esmentat article del RD. 500/1990.

Capítol XIII Regles per a l'elaboració del pressupost de l'exercici següent

Base 75 - Criteris generals

1. Principis

El projecte de pressupost, amb el contingut requerit per l'article 168 del TRLRHL s'haurà de formar atenent als principis generals descrits en la Base 6.

2. Regla de la despesa

El pressupost aprovat haurà de permetre que la liquidació que es derivi respecti la regla de la despesa regulada a l'article 12 de la L.O. 2/2012 d'Estabilitat Pressupostària i Sostenibilitat Financera.

3. Límit de la despesa

Així mateix, s'haurà d'aprovar el límit màxim de despesa no financera, coherent amb l'objectiu d'estabilitat pressupostària i la regla de la despesa, conforme l'article 30 de la L.O. 2/2012 d'Estabilitat Pressupostària i Sostenibilitat Financera, que marcarà el sostre d'assignació de recursos del pressupost.

4. Marc pressupostari

S'haurà d'elaborar un marc pressupostari a mitjà termini, que abastarà un període mínim de tres anys, amb el contingut requerit per l'article 29 de la L.O. 2/2012 d'Estabilitat Pressupostària i Sostenibilitat Financera, que garanteixi que la programació pressupostària és coherent amb els objectius d'estabilitat pressupostària i de deute públic.

Base 76 - Terminis



1. Ens dependents

Abans del 15 de setembre de l'any en curs, els ens dependents hauran de remetre a l'Ajuntament els respectius projectes de pressupost que hauran de respectar els principis generals referits en la base anterior i les instruccions que a l'efecte es puguin dictar. Igualment s'hauran d'acompanyar de la informació i documentació requerida per l'article 168 del TRLRHL.

2. Línies fonamentals del pressupost

S'haurà de preparar i remetre al Ministeri d'Hisenda i Administracions Públiques informació sobre les línies fonamentals que contindrà el pressupost de l'Ajuntament i les entitats que en depenen que posi de manifest l'acompliment dels principis descrits en la Base 6, així com la resta d'informació continguda a l'art. 15 de l'Ordre HAP/2105/2012.

3. Tramesa al Ple

S'haurà de remetre al Ple el projecte de Pressupost general per al seu debat i, en el seu cas, aprovació.

DISPOSICIÓ FINAL

Pel que no es preveu en aquestes Bases, així com la resolució dels dubtes que puguin sorgir en la seva aplicació s'estarà amb allò que resolgui la Corporació, previ informe de l'Interventor.

Caldes d'Estrac, 2 de desembre de 2022
L'Alcalde-President

Oscar Baró Clariana



Ordenances

Fiscals 2023

**SANDRA HERCE OBIOLS, SECRETARIA-INTERVENTORA DE
L'AJUNTAMENT DE CALDES D'ESTRAC, COMARCA DEL MARESME.**

CERTIFICO : Que les Ordenances fiscals i reguladores d'aquest municipi actualment en vigor i que integren els ingressos del pressupost general format per a l'exercici de 2023, són les que es relacionen:

Núm.	Títol de l'Ordenança	Data d'aprovació per l'Ajuntament
1	- Impost sobre bens immobles	13/10/22
2	- Impost sobre activitats econòmiques	19/10/18
3	- Impost sobre vehicles de tracció mecànica	13/10/22
4	- Impost sobre increment de valor dels terrenys de naturalesa urbana	13/10/22
5	- Impost sobre construccions, instal.lacions i obres	13/10/22
6	- Contribucions Especials	
7	- Taxa per a aprofitament especial del domini públic local a favor d'empreses explotadores de serveis de subministrament d'interès general.	30/11/08
8	- Taxa per l'obertura de sondatges o rases en terrenys d'ús públic i qualsevol remoguda en la via pública del paviment o de les voreres	7/11/16
9	- Taxa per l'ocupació de terrenys d'ús públic amb mercaderies, materials de construcció, runes, tanques, tanques, puntals, estúntols, bastides i altres instal.lacions anàlogues.	13/10/22
10	- Taxa per les entrades de vehicles a través de les voreres i les reserves de via pública per a aparcament, càrrega i descàrrega de mercaderies de qualsevol mena.	3/11/08
11	- Taxa per l'ocupació de terrenys d'ús públic amb taules i cadires amb finalitat lucrativa.	13/10/22
12	- Taxa per la instal.lació de quioscos en la via pública.	9/10/09
13	- Taxa per parades, barraques, casetes de venda, espectacles o atraccions situats en terrenys d'ús públic i indústries del carrer i ambulants i rodatge cinematogràfic.	7/11/11
15	- Taxa per estacionament de vehicles de tracció mecànica en les vies públiques municipals.	13/10/22
16	- Taxa per la prestació dels serveis d'intervenció integral de l'administració municipal en les activitats i instal.lacions.	7/11/11
17	- Taxa pel subministrament d'aigua.	7/11/11
18	- Taxa per Expedició de Documents Administratius.	7/11/16
19	Taxa per llicències urbanístiques.	13/10/22

Sandra Herce Obiols (1 de 2)
Secretaria-Interventora (Accidental)
Data Signatura: 09/12/2022
HASH: bdd9c49478940924fadb0c8f5b9f9652
Ajuntament de Caldes d'Estrac

OSCAR BARO CLARIANA (2 de 2)
Data Signatura: 09/12/2022
Data Signatura: 09/12/2022
HASH: 46733e83c24e25c08095e35751cc0ca9f
Ajuntament de Caldes d'Estrac



Codi Validació: 3L7EC56SYYYSK4D2XJH51TW6 | Verificació: <https://caldes.eadministracio.cat/>
Document signat electrònicament des de la plataforma esPublico Gestiona | Pàgina 1 de 3

20	-Taxa pel serveis de mercat municipal.	26/10/15
22	-Taxa per recollida, tractament i eliminació d'escombraries i altres residus urbans.	13/10/22
23	-Taxa per la utilització de l'escut del municipi.	7/11/11
24	-Taxa per la llicència d'autotaxi.	7/11/11
25	-Taxa per retirada de vehicles abandonats o estacionats defectuosament o abusivament a la via pública.	7/11/11
26	-Taxa per la prestació del servei d'Escola Bressol.	7/11/11
27	-Taxa per serveis especials de vigilància i altres motivats per espectacles públic i grans transports.	7/11/11
28	-Taxa per prestació de serveis en cementiris locals, conducció de cadàvers i altres serveis funeraris de caràcter local.	7/11/11
29	-Taxa de publicitat a les instal.lacions municipals.	7/11/11
30	-Preus públics.	7/11/11

I per acreditar-ho a l'expedient del Pressupost general, estenc aquesta certificació d'ordre i amb el vist i plau de la senyora Alcaldessa, Caldes d'Estrac a 2 de desembre de 2022.

Vist-i-Plau
L'Alcalde

La Secretaria-Interventora,



Estat del Deute

Previsions de quotes d'amortització a pagar en l'exercici 2023 desglossades per préstecs.

Codi del Préstec	Amortització de Capital		Interessos		Total Quota Import
	Aplic.	Import	Aplic.	Import	
2009/1/00005 PRESTEC LINEA ICO-TURISME TRAM PUBLIC NUM POL. 00491879200900898	10/011/91100	203.505,46	10/011/31000	1.786,08	205.291,54
	AMORTITZ. PRESTEC A MIG I LLARG DEL S.PUB.		INTERESSOS PRESTEC DE L'INTERIOR		
2019/1/00001 CAIXA CREDIT - INVER IMMOBILIARIES	10/011/91100	6.508,21			6.508,21
	AMORTITZ. PRESTEC A MIG I LLARG DEL S.PUB.				
2019/1/00002 CAIXA CREDIT - INVER MOBILIARIES	10/011/91100	6.000,00			6.000,00
	AMORTITZ. PRESTEC A MIG I LLARG DEL S.PUB.				
2019/1/00003 FONDO PARA FINANCIACION DE LOS PAGOS A PROVEEDORES	10/011/91100	108.997,16	10/011/31000		108.997,16
	AMORTITZ. PRESTEC A MIG I LLARG DEL S.PUB.		INTERESSOS PRESTEC DE L'INTERIOR		
2020/1/00001 2020 CAIXA CREDIT - INVER MOBILIARIES	10/011/91100	11.461,83			11.461,83
	AMORTITZ. PRESTEC A MIG I LLARG DEL S.PUB.				
2020/1/00002 2020 CAIXA CREDIT - INVER IMMOBILIARIES	10/011/91100	10.277,56			10.277,56
	AMORTITZ. PRESTEC A MIG I LLARG DEL S.PUB.				
2020/1/00003 2020 CAIXA CREDIT - INVER OBRES VIA PUBLICA	10/011/91100	2.745,00			2.745,00
	AMORTITZ. PRESTEC A MIG I LLARG DEL S.PUB.				
2021/1/00001 2021 CAIXA CREDIT - OBRES AL CASAL DE JOVES I A LA VIA PUBLICA	10/011/91100	5.041,76			5.041,76
	AMORTITZ. PRESTEC A MIG I LLARG DEL S.PUB.				
2021/1/00002 2021 CAIXA CREDIT - INVERSIONS MOBILIARIES	10/011/91100	11.629,73			11.629,73
	AMORTITZ. PRESTEC A MIG I LLARG DEL S.PUB.				
2021/1/00003 2021 CAIXA CREDIT - OBRES FUNDACIO MERCE TORRES		5.578,28			5.578,28
2022/1/00001 2022 CAIXA CREDIT - ADQUISICIONS MOBILIARIES 2022	10/011/91100				
	AMORTITZ. PRESTEC A MIG I LLARG DEL S.PUB.				
2022/1/00002 2022 CAIXA CREDIT - ASCENSOR AJUNTAMENT I ALTRES	10/011/91100				
	AMORTITZ. PRESTEC A MIG I LLARG DEL S.PUB.				

Previsions de quotes d'amortització a pagar en l'exercici 2023 desglossades per préstecs.

Codi del Préstec	Amortització de Capital		Interessos		Total Quota
	Aplic.	Import	Aplic.	Import	Import
2022/1/00003 2022 CAIXA CREDIT - MILLORES ESCOLA SAGRADA FAMILIA 2022	10/011/91100 AMORTITZ. PRESTECES A MIG I LLARG DEL S.PUB.				
2022/1/00004 PROGRAMA DE CREDIT LOCAL 2022 - 0182 6035 95 00060562464	10/011/91100 AMORTITZ. PRESTECES A MIG I LLARG DEL S.PUB.	8.603,04	10/011/31000 INTERESSOS PRESTECES DE L'INTERIOR	1.150,96	9.754,00
2022/1/00005 PROGRAMA DE CRÈDIT LOCAL 2022 - 0182 5851 95 00060601585	10/011/91100 AMORTITZ. PRESTECES A MIG I LLARG DEL S.PUB.		10/011/31000 INTERESSOS PRESTECES DE L'INTERIOR	461,76	461,76
Total		380.348,03		3.398,80	383.746,83

Previsions d'amortització agrupades per partides en l'exercici 2023

Aplic. Pressupostària				Import
Org.	Prog.	Eco.		
10	011	31000	INTERESSOS PRESTECES DE L'INTERIOR	3.398,80
10	011	91100	AMORTITZ. PRESTECES A MIG I LLARG DEL S.PUB.	374.769,75
Total				378.168,55

Resum de previsions per préstec per a totes les anualitats

Codi de Préstec: 2009/1/00005 PRESTEC LINEA ICO-TURISME TRAM PUBLIC NUM POL.
00491879200900898

Anualitat	Amortització de Capital		Interessos		Total Quota Import
	Aplic.	Import	Aplic.	Import	
2023	10/011/91100 AMORTITZ. PRESTEC A MIG I LLARG DEL S.PUB.	203.505,46	10/011/31000 INTERESSOS PRESTEC DE L'INTERIOR	1.786,08	205.291,54
2024	10/011/91100 AMORTITZ. PRESTEC A MIG I LLARG DEL S.PUB.	204.524,25	10/011/31000 INTERESSOS PRESTEC DE L'INTERIOR	767,28	205.291,53
Total		408.029,71		2.553,36	410.583,07

Resum de previsions per préstec per a totes les anualitats

Codi de Préstec: 2019/1/00001 CAIXA CREDIT - INVER IMMOBILIARIES

Anualitat	Amortització de Capital		Interessos		Total Quota Import
	Aplic.	Import	Aplic.	Import	
2023	10/011/91100 AMORTITZ. PRESTECES A MIG I LLARG DEL S.PUB.	6.508,21			6.508,21
2024	10/011/91100 AMORTITZ. PRESTECES A MIG I LLARG DEL S.PUB.	6.508,22			6.508,22
2025	10/011/91100 AMORTITZ. PRESTECES A MIG I LLARG DEL S.PUB.	6.508,21			6.508,21
2026	10/011/91100 AMORTITZ. PRESTECES A MIG I LLARG DEL S.PUB.	6.508,22			6.508,22
2027	10/011/91100 AMORTITZ. PRESTECES A MIG I LLARG DEL S.PUB.	6.508,21			6.508,21
2028	10/011/91100 AMORTITZ. PRESTECES A MIG I LLARG DEL S.PUB.	6.508,21			6.508,21
2029	10/011/91100 AMORTITZ. PRESTECES A MIG I LLARG DEL S.PUB.	6.508,22			6.508,22
Total		45.557,50			45.557,50

Resum de previsions per préstec per a totes les anualitats

Codi de Préstec: 2019/1/00002 CAIXA CREDIT - INVER MOBILIARIES

Anualitat	Amortització de Capital		Interessos		Total Quota Import
	Aplic.	Import	Aplic.	Import	
2023	10/011/91100 AMORTITZ. PRESTECS A MIG I LLARG DEL S.PUB.	6.000,00			6.000,00
2024	10/011/91100 AMORTITZ. PRESTECS A MIG I LLARG DEL S.PUB.	6.000,00			6.000,00
Total		12.000,00			12.000,00

Resum de previsions per préstec per a totes les anualitats

Codi de Préstec: 2019/1/00003 FONDO PARA FINANCIACION DE LOS PAGOS A PROVEEDORES

Anualitat	Amortització de Capital		Interessos		Total Quota Import
	Aplic.	Import	Aplic.	Import	
2023	10/011/91100 AMORTITZ. PRESTECS A MIG I LLARG DEL S.PUB.	108.997,16	10/011/31000 INTERESSOS PRESTECS DE L'INTERIOR		108.997,16
2024	10/011/91100 AMORTITZ. PRESTECS A MIG I LLARG DEL S.PUB.	108.997,16	10/011/31000 INTERESSOS PRESTECS DE L'INTERIOR		108.997,16
2025	10/011/91100 AMORTITZ. PRESTECS A MIG I LLARG DEL S.PUB.	108.997,16	10/011/31000 INTERESSOS PRESTECS DE L'INTERIOR		108.997,16
2026	10/011/91100 AMORTITZ. PRESTECS A MIG I LLARG DEL S.PUB.	108.997,16	10/011/31000 INTERESSOS PRESTECS DE L'INTERIOR		108.997,16
2027	10/011/91100 AMORTITZ. PRESTECS A MIG I LLARG DEL S.PUB.	108.997,16	10/011/31000 INTERESSOS PRESTECS DE L'INTERIOR		108.997,16
2028	10/011/91100 AMORTITZ. PRESTECS A MIG I LLARG DEL S.PUB.	108.997,16	10/011/31000 INTERESSOS PRESTECS DE L'INTERIOR		108.997,16
2029	10/011/91100 AMORTITZ. PRESTECS A MIG I LLARG DEL S.PUB.	108.997,16	10/011/31000 INTERESSOS PRESTECS DE L'INTERIOR		108.997,16
2030	10/011/91100 AMORTITZ. PRESTECS A MIG I LLARG DEL S.PUB.	108.997,16	10/011/31000 INTERESSOS PRESTECS DE L'INTERIOR		108.997,16
Total		871.977,28			871.977,28

Resum de previsions per préstec per a totes les anualitats

Codi de Préstec: 2020/1/00001 2020 CAIXA CREDIT - INVER MOBILIARIES

Anualitat	Amortització de Capital		Interessos		Total Quota
	Aplic.	Import	Aplic.	Import	Import
2023	10/011/91100 AMORTITZ. PRESTECS A MIG I LLARG DEL S.PUB.	11.461,83			11.461,83
2024	10/011/91100 AMORTITZ. PRESTECS A MIG I LLARG DEL S.PUB.	11.461,84			11.461,84
2025	10/011/91100 AMORTITZ. PRESTECS A MIG I LLARG DEL S.PUB.	11.461,84			11.461,84
2026	10/011/91100 AMORTITZ. PRESTECS A MIG I LLARG DEL S.PUB.	11.461,83			11.461,83
Total		45.847,34			45.847,34

Resum de previsions per préstec per a totes les anualitats

Codi de Préstec: 2020/1/00002 2020 CAIXA CREDIT - INVER IMMOBILIARIES

Anualitat	Amortització de Capital		Interessos		Total Quota Import
	Aplic.	Import	Aplic.	Import	
2023	10/011/91100 AMORTITZ. PRESTECES A MIG I LLARG DEL S.PUB.	10.277,56			10.277,56
2024	10/011/91100 AMORTITZ. PRESTECES A MIG I LLARG DEL S.PUB.	10.277,56			10.277,56
2025	10/011/91100 AMORTITZ. PRESTECES A MIG I LLARG DEL S.PUB.	10.277,56			10.277,56
2026	10/011/91100 AMORTITZ. PRESTECES A MIG I LLARG DEL S.PUB.	10.277,56			10.277,56
2027	10/011/91100 AMORTITZ. PRESTECES A MIG I LLARG DEL S.PUB.	10.277,57			10.277,57
2028	10/011/91100 AMORTITZ. PRESTECES A MIG I LLARG DEL S.PUB.	10.277,57			10.277,57
2029	10/011/91100 AMORTITZ. PRESTECES A MIG I LLARG DEL S.PUB.	10.277,57			10.277,57
2030	10/011/91100 AMORTITZ. PRESTECES A MIG I LLARG DEL S.PUB.	10.277,57			10.277,57
2031	10/011/91100 AMORTITZ. PRESTECES A MIG I LLARG DEL S.PUB.	10.277,56			10.277,56
Total		92.498,08			92.498,08

Resum de previsions per préstec per a totes les anualitats

Codi de Préstec: 2020/1/00003 2020 CAIXA CREDIT - INVER OBRES VIA PUBLICA

Anualitat	Amortització de Capital		Interessos		Total Quota Import
	Aplic.	Import	Aplic.	Import	
2023	10/011/91100 AMORTITZ. PRESTECS A MIG I LLARG DEL S.PUB.	2.745,00			2.745,00
2024	10/011/91100 AMORTITZ. PRESTECS A MIG I LLARG DEL S.PUB.	2.745,00			2.745,00
2025	10/011/91100 AMORTITZ. PRESTECS A MIG I LLARG DEL S.PUB.	2.745,00			2.745,00
2026	10/011/91100 AMORTITZ. PRESTECS A MIG I LLARG DEL S.PUB.	2.745,00			2.745,00
2027	10/011/91100 AMORTITZ. PRESTECS A MIG I LLARG DEL S.PUB.	2.745,00			2.745,00
2028	10/011/91100 AMORTITZ. PRESTECS A MIG I LLARG DEL S.PUB.	2.745,00			2.745,00
2029	10/011/91100 AMORTITZ. PRESTECS A MIG I LLARG DEL S.PUB.	2.745,00			2.745,00
2030	10/011/91100 AMORTITZ. PRESTECS A MIG I LLARG DEL S.PUB.	2.745,00			2.745,00
Total		21.960,00			21.960,00

Resum de previsions per préstec per a totes les anualitats

Codi de Préstec: 2021/1/00001 2021 CAIXA CREDIT - OBRES AL CASAL DE JOVES I A LA VIA PUBLICA

Anualitat	Amortització de Capital		Interessos		Total Quota Import
	Aplic.	Import	Aplic.	Import	
2023	10/011/91100 AMORTITZ. PRESTECS A MIG I LLARG DEL S.PUB.	5.041,76			5.041,76
2024	10/011/91100 AMORTITZ. PRESTECS A MIG I LLARG DEL S.PUB.	5.041,75			5.041,75
2025	10/011/91100 AMORTITZ. PRESTECS A MIG I LLARG DEL S.PUB.	5.041,76			5.041,76
2026	10/011/91100 AMORTITZ. PRESTECS A MIG I LLARG DEL S.PUB.	5.041,75			5.041,75
2027	10/011/91100 AMORTITZ. PRESTECS A MIG I LLARG DEL S.PUB.	5.041,76			5.041,76
2028	10/011/91100 AMORTITZ. PRESTECS A MIG I LLARG DEL S.PUB.	5.041,75			5.041,75
2029	10/011/91100 AMORTITZ. PRESTECS A MIG I LLARG DEL S.PUB.	5.041,76			5.041,76
2030	10/011/91100 AMORTITZ. PRESTECS A MIG I LLARG DEL S.PUB.	5.041,75			5.041,75
2031	10/011/91100 AMORTITZ. PRESTECS A MIG I LLARG DEL S.PUB.	5.041,75			5.041,75
2032	10/011/91100 AMORTITZ. PRESTECS A MIG I LLARG DEL S.PUB.	5.041,76			5.041,76
Total		50.417,55			50.417,55

Resum de previsions per préstec per a totes les anualitats

Codi de Préstec: 2021/1/00002 2021 CAIXA CREDIT - INVERSIONS MOBILIARIES

Anualitat	Amortització de Capital		Interessos		Total Quota Import
	Aplic.	Import	Aplic.	Import	
2023	10/011/91100 AMORTITZ. PRESTECS A MIG I LLARG DEL S.PUB.	11.629,73			11.629,73
2024	10/011/91100 AMORTITZ. PRESTECS A MIG I LLARG DEL S.PUB.	11.629,73			11.629,73
2025	10/011/91100 AMORTITZ. PRESTECS A MIG I LLARG DEL S.PUB.	11.629,73			11.629,73
2026	10/011/91100 AMORTITZ. PRESTECS A MIG I LLARG DEL S.PUB.	11.629,74			11.629,74
2027	10/011/91100 AMORTITZ. PRESTECS A MIG I LLARG DEL S.PUB.	11.629,73			11.629,73
Total		58.148,66			58.148,66

Resum de previsions per préstec per a totes les anualitats

Codi de Préstec: 2021/1/00003 2021 CAIXA CREDIT - OBRES FUNDACIO MERCE TORRES

Anualitat	Amortització de Capital		Interessos		Total Quota Import
	Aplic.	Import	Aplic.	Import	
2023		5.578,28			5.578,28
2024		5.578,28			5.578,28
2025		5.578,28			5.578,28
2026		5.578,28			5.578,28
2027		5.578,28			5.578,28
2028		5.578,28			5.578,28
2029		5.578,29			5.578,29
2030		5.578,28			5.578,28
2031		5.578,28			5.578,28
2032		5.578,29			5.578,29
Total		55.782,82			55.782,82

Resum de previsions per préstec per a totes les anualitats

Codi de Préstec: 2022/1/00001 2022 CAIXA CREDIT - ADQUISICIONS MOBILIARIES 2022

Anualitat	Amortització de Capital		Interessos		Total Quota Import
	Aplic.	Import	Aplic.	Import	
2023	10/011/91100 AMORTITZ. PRESTECES A MIG I LLARG DEL S.PUB.				
2024	10/011/91100 AMORTITZ. PRESTECES A MIG I LLARG DEL S.PUB.				
2025	10/011/91100 AMORTITZ. PRESTECES A MIG I LLARG DEL S.PUB.				
2026	10/011/91100 AMORTITZ. PRESTECES A MIG I LLARG DEL S.PUB.				
2027	10/011/91100 AMORTITZ. PRESTECES A MIG I LLARG DEL S.PUB.				
Total					

Resum de previsions per préstec per a totes les anualitats

Codí de Préstec: 2022/1/00002 2022 CAIXA CREDIT - ASCENSOR AJUNTAMENT I ALTRES

Anualitat	Amortització de Capital		Interessos		Total Quota Import
	Aplic.	Import	Aplic.	Import	
2023	10/011/91100 AMORTITZ. PRESTECES A MIG I LLARG DEL S.PUB.				
2024	10/011/91100 AMORTITZ. PRESTECES A MIG I LLARG DEL S.PUB.				
2025	10/011/91100 AMORTITZ. PRESTECES A MIG I LLARG DEL S.PUB.				
2026	10/011/91100 AMORTITZ. PRESTECES A MIG I LLARG DEL S.PUB.				
2027	10/011/91100 AMORTITZ. PRESTECES A MIG I LLARG DEL S.PUB.				
2028	10/011/91100 AMORTITZ. PRESTECES A MIG I LLARG DEL S.PUB.				
2029	10/011/91100 AMORTITZ. PRESTECES A MIG I LLARG DEL S.PUB.				
2030	10/011/91100 AMORTITZ. PRESTECES A MIG I LLARG DEL S.PUB.				
2031	10/011/91100 AMORTITZ. PRESTECES A MIG I LLARG DEL S.PUB.				
2032	10/011/91100 AMORTITZ. PRESTECES A MIG I LLARG DEL S.PUB.				
Total					

Resum de previsions per préstec per a totes les anualitats

Codi de Préstec: 2022/1/00003 2022 CAIXA CREDIT - MILLORES ESCOLA SAGRADA FAMILIA 2022

Anualitat	Amortització de Capital		Interessos		Total Quota Import
	Aplic.	Import	Aplic.	Import	
2023	10/011/91100 AMORTITZ. PRESTECES A MIG I LLARG DEL S.PUB.				
2024	10/011/91100 AMORTITZ. PRESTECES A MIG I LLARG DEL S.PUB.				
2025	10/011/91100 AMORTITZ. PRESTECES A MIG I LLARG DEL S.PUB.				
2026	10/011/91100 AMORTITZ. PRESTECES A MIG I LLARG DEL S.PUB.				
2027	10/011/91100 AMORTITZ. PRESTECES A MIG I LLARG DEL S.PUB.				
2028	10/011/91100 AMORTITZ. PRESTECES A MIG I LLARG DEL S.PUB.				
2029	10/011/91100 AMORTITZ. PRESTECES A MIG I LLARG DEL S.PUB.				
2030	10/011/91100 AMORTITZ. PRESTECES A MIG I LLARG DEL S.PUB.				
2031	10/011/91100 AMORTITZ. PRESTECES A MIG I LLARG DEL S.PUB.				
2032	10/011/91100 AMORTITZ. PRESTECES A MIG I LLARG DEL S.PUB.				
Total					

Resum de previsions per préstec per a totes les anualitats

Codi de Préstec: 2022/1/00004 PROGRAMA DE CREDIT LOCAL 2022 - 0182 6035 95 00060562464

Anualitat	Amortització de Capital		Interessos		Total Quota Import
	Aplic.	Import	Aplic.	Import	
2023	10/011/91100 AMORTITZ. PRESTECES A MIG I LLARG DEL S.PUB.	8.603,04	10/011/31000 INTERESSOS PRESTECES DE L'INTERIOR	1.150,96	9.754,00
2024	10/011/91100 AMORTITZ. PRESTECES A MIG I LLARG DEL S.PUB.	17.206,08	10/011/31000 INTERESSOS PRESTECES DE L'INTERIOR	1.043,32	18.249,40
2025	10/011/91100 AMORTITZ. PRESTECES A MIG I LLARG DEL S.PUB.	17.206,07	10/011/31000 INTERESSOS PRESTECES DE L'INTERIOR	910,84	18.116,91
2026	10/011/91100 AMORTITZ. PRESTECES A MIG I LLARG DEL S.PUB.	17.206,06	10/011/31000 INTERESSOS PRESTECES DE L'INTERIOR	778,36	17.984,42
2027	10/011/91100 AMORTITZ. PRESTECES A MIG I LLARG DEL S.PUB.	17.206,06	10/011/31000 INTERESSOS PRESTECES DE L'INTERIOR	645,88	17.851,94
2028	10/011/91100 AMORTITZ. PRESTECES A MIG I LLARG DEL S.PUB.	17.206,06	10/011/31000 INTERESSOS PRESTECES DE L'INTERIOR	513,40	17.719,46
2029	10/011/91100 AMORTITZ. PRESTECES A MIG I LLARG DEL S.PUB.	17.206,06	10/011/31000 INTERESSOS PRESTECES DE L'INTERIOR	380,90	17.586,96
2030	10/011/91100 AMORTITZ. PRESTECES A MIG I LLARG DEL S.PUB.	17.206,06	10/011/31000 INTERESSOS PRESTECES DE L'INTERIOR	248,40	17.454,46
2031	10/011/91100 AMORTITZ. PRESTECES A MIG I LLARG DEL S.PUB.	17.206,07	10/011/31000 INTERESSOS PRESTECES DE L'INTERIOR	115,92	17.321,99
2032	10/011/91100 AMORTITZ. PRESTECES A MIG I LLARG DEL S.PUB.	4.301,51	10/011/31000 INTERESSOS PRESTECES DE L'INTERIOR	8,28	4.309,79
Total		150.553,07		5.796,26	156.349,33

Resum de previsions per préstec per a totes les anualitats

Codi de Préstec: 2022/1/00005 PROGRAMA DE CRÈDIT LOCAL 2022 - 0182 5851 95 00060601585

Anualitat	Amortització de Capital		Interessos		Total Quota Import
	Aplic.	Import	Aplic.	Import	
2023	10/011/91100 AMORTITZ. PRESTECES A MIG I LLARG DEL S.PUB.		10/011/31000 INTERESSOS PRESTECES DE L'INTERIOR	461,76	461,76
2024	10/011/91100 AMORTITZ. PRESTECES A MIG I LLARG DEL S.PUB.	2.686,16	10/011/31000 INTERESSOS PRESTECES DE L'INTERIOR	442,51	3.128,67
2025	10/011/91100 AMORTITZ. PRESTECES A MIG I LLARG DEL S.PUB.	2.686,16	10/011/31000 INTERESSOS PRESTECES DE L'INTERIOR	391,20	3.077,36
2026	10/011/91100 AMORTITZ. PRESTECES A MIG I LLARG DEL S.PUB.	2.686,16	10/011/31000 INTERESSOS PRESTECES DE L'INTERIOR	339,91	3.026,07
2027	10/011/91100 AMORTITZ. PRESTECES A MIG I LLARG DEL S.PUB.	2.686,16	10/011/31000 INTERESSOS PRESTECES DE L'INTERIOR	288,60	2.974,76
2028	10/011/91100 AMORTITZ. PRESTECES A MIG I LLARG DEL S.PUB.	2.686,16	10/011/31000 INTERESSOS PRESTECES DE L'INTERIOR	237,29	2.923,45
2029	10/011/91100 AMORTITZ. PRESTECES A MIG I LLARG DEL S.PUB.	2.686,16	10/011/31000 INTERESSOS PRESTECES DE L'INTERIOR	185,99	2.872,15
2030	10/011/91100 AMORTITZ. PRESTECES A MIG I LLARG DEL S.PUB.	2.686,17	10/011/31000 INTERESSOS PRESTECES DE L'INTERIOR	134,68	2.820,85
2031	10/011/91100 AMORTITZ. PRESTECES A MIG I LLARG DEL S.PUB.	2.686,18	10/011/31000 INTERESSOS PRESTECES DE L'INTERIOR	83,37	2.769,55
2032	10/011/91100 AMORTITZ. PRESTECES A MIG I LLARG DEL S.PUB.	2.686,18	10/011/31000 INTERESSOS PRESTECES DE L'INTERIOR	32,07	2.718,25
Total		24.175,49		2.597,38	26.772,87

Annex Beneficis

Fiscals

Exercici	Trime Client	Descripció client	Concepte	Descripció concepte	Codi bene	Descripció benefici	Número valors	Import total benefici
2022	3	32 CALDES D'ESTRAC	1	IMPOST BENS IMMOBLES URBANS	L49/02	ENTITATS NO LUCRATIVES	16	30751,2
2022	3	32 CALDES D'ESTRAC	1	IMPOST BENS IMMOBLES URBANS	74.5	ENERGIA SOLAR	11	4320,54
2022	3	32 CALDES D'ESTRAC	1	IMPOST BENS IMMOBLES URBANS	62.P	EXEMPCIONS PER LLEI PARCIALS	1	346,13
2022	3	32 CALDES D'ESTRAC	1	IMPOST BENS IMMOBLES URBANS	62.2B	EXEMPCIÓ PATRIMONI HISTÒRIC	1	5392,1
2022	3	32 CALDES D'ESTRAC	1	IMPOST BENS IMMOBLES URBANS	62.1C	ESGLÉSIA, ASSOC. CONFENSIONALS	4	3531,17
2022	3	32 CALDES D'ESTRAC	4	IMP.INCREM.VALOR TERR.URBANS	A	Bonif. mortis causa	3	5200,82
2022	3	32 CALDES D'ESTRAC	3	IMPOST VEHICLES TRAC. MECÀNICA	1	DEFENSA NACIONAL I SEGURETAT C	6	464,48
2022	3	32 CALDES D'ESTRAC	3	IMPOST VEHICLES TRAC. MECÀNICA	4	AMBULANCIA, ASSIST. SANITARIA	2	179,22
2022	3	32 CALDES D'ESTRAC	3	IMPOST VEHICLES TRAC. MECÀNICA	6	VEHIC.DISCAPACITAT US EXCLUSIU	63	6621,1
2022	3	32 CALDES D'ESTRAC	3	IMPOST VEHICLES TRAC. MECÀNICA	8	AGRICOLA	1	35,34
2022	3	32 CALDES D'ESTRAC	3	IMPOST VEHICLES TRAC. MECÀNICA	13	ART. 93.1 E) TRLHL	1	68,16
2022	3	32 CALDES D'ESTRAC	3	IMPOST VEHICLES TRAC. MECÀNICA	50	VEHICLE HISTORIC	4	459,05
2022	3	32 CALDES D'ESTRAC	3	IMPOST VEHICLES TRAC. MECÀNICA	73	VEHICLE ELECTRIC	6	333,66
2022	3	32 CALDES D'ESTRAC	3	IMPOST VEHICLES TRAC. MECÀNICA	76	>25 ANYS D'INTERES HISTORIC X	3	352,74
2022	3	32 CALDES D'ESTRAC	3	IMPOST VEHICLES TRAC. MECÀNICA	183	VEHICLE ANTIGUITAT MINIMA 25 A	20	1909,48
2022	3	32 CALDES D'ESTRAC	3	IMPOST VEHICLES TRAC. MECÀNICA	332	VEHICLE HIBRID	24	728,87

Exercici	Trimestre	Client	Descripció client	Concepte	Descripció concepte	Codi benefici	Descripció benefici	Número ve	Import total benefici
2022	3	32	CALDES D'ESTRAC	1	IMPOST BENS IMMOBLES URBANS	L49/02	ENTTATS NO LUCRATIVES	16	30751,2
2022	3	32	CALDES D'ESTRAC	1	IMPOST BENS IMMOBLES URBANS	74.5	ENERGIA SOLAR	11	4320,54
2022	3	32	CALDES D'ESTRAC	1	IMPOST BENS IMMOBLES URBANS	62.P	EXEMPCIONS PER LLEI PARCIALS	1	346,13
2022	3	32	CALDES D'ESTRAC	1	IMPOST BENS IMMOBLES URBANS	62.2B	EXEMPCIÓ PATRIMONI HISTÒRIC	1	5392,1
2022	3	32	CALDES D'ESTRAC	1	IMPOST BENS IMMOBLES URBANS	62.1C	ESGLESIA, ASSOC. CONFSSIONALS	4	3531,17

Exercici	Trimestre	Client	Descripció client	Conce Descripció concepte	Codi bene	Descripció benefici	Núme Import total benefici
2022	3	32	CALDES D'ESTRAC	4 IMP.INCREM.VALOR TERR.URBANS	A	Bonif. mortis causa	3 5200,82

Exercici	Trim Client	Descripció client	Concepció concepte	Codi ben	Descripció benefici	Número val	Import total benefici
2022	3	32 CALDES D'ESTRAC	3 IMPOST VEHICLES TRAC. MECÀNICA	1	DEFENSA NACIONAL I SEGURETAT C	6	464,48
2022	3	32 CALDES D'ESTRAC	3 IMPOST VEHICLES TRAC. MECÀNICA	4	AMBULANCIA, ASSIST. SANITARIA	2	179,22
2022	3	32 CALDES D'ESTRAC	3 IMPOST VEHICLES TRAC. MECÀNICA	6	VEHIC.DISCAPACITAT US EXCLUSIU	63	6621,1
2022	3	32 CALDES D'ESTRAC	3 IMPOST VEHICLES TRAC. MECÀNICA	8	AGRICOLA	1	35,34
2022	3	32 CALDES D'ESTRAC	3 IMPOST VEHICLES TRAC. MECÀNICA	13	ART. 93.1 E) TRLHL	1	68,16
2022	3	32 CALDES D'ESTRAC	3 IMPOST VEHICLES TRAC. MECÀNICA	50	VEHICLE HISTORIC	4	459,05
2022	3	32 CALDES D'ESTRAC	3 IMPOST VEHICLES TRAC. MECÀNICA	73	VEHICLE ELECTRIC	6	333,66
2022	3	32 CALDES D'ESTRAC	3 IMPOST VEHICLES TRAC. MECÀNICA	76	>25 ANYS D'INTERES HISTORIC X	3	352,74
2022	3	32 CALDES D'ESTRAC	3 IMPOST VEHICLES TRAC. MECÀNICA	183	VEHICLE ANTIGUITAT MINIMA 25 A	20	1909,48
2022	3	32 CALDES D'ESTRAC	3 IMPOST VEHICLES TRAC. MECÀNICA	332	VEHICLE HIBRID	24	728,87

**PLANTILLA DEL PERSONAL AL SERVEI DE
L'AJUNTAMENT DE CALDES D'ESTRAC
EXERCICI 2023**



Ajuntament de Caldes d'Estrac

PLANTILLA PERSONAL 2023

PERSONAL FUNCIONARI	Places	Grup		Vacants	A Extingir
1 HABILITACIÓ DE CARÀCTER ESTATAL					
1.1 Subescala Secretaria- Intervenció-Tresoreria					
Subescala Secretari/ària-Interventor/a-	1	A1		0	0
2 ESCALA D'ADMINISTRACIÓ GENERAL					
2.1 Subescala Tècnica					
Tècnic Administració General	1	A1		0	0
Arquitecte	1	A1		1	
Enginyer	1	A1		1	0
2.2 Subescala Administrativa					
Administratius/ives	4	C1		0	0
2.3 Subescala Auxiliar Administrativa					
Auxiliar Administrativa	4	C2		4	0
3. ESCALA D'ADMINISTRACIÓ ESPECIAL					
3.3. Subescala Tècnica					
Tècnic Administració Especial	1	A1/A2		1	0
3.3. Classe Tècnics de Grau Mitjà					
Tècnic Activitat Lleure	1	A2		0	
Tècnic en Promoció Econòmica	1	A2		0	
Auxiliar Tècnic de Territori	1	C2		0	
Tècnic Auxiliar Biblioteca	1	C1		1	0
Tècnic Secretaria i RRHH	1	A2		1	1
Tècnic Turisme	1	A2		1	
3.2 Classe Policia Local					
Inspector de Policia	1	A2		1	0
Sergent Policia	1	C1		1	0
Caporal Policia	3	C1		2	0
Agent de Policia	12	C1		8	0
Agent de mobilitat	2	C2		2	0
3.3 Personal d'Oficis					
Operari/a Brigada	3	AP		2	0
PERSONAL LABORAL					
2.1 Subescala Tècnica					
Psicòleg/a	1	A1		1(LT)	0

Ajuntament de Caldes d'Estrac



Ajuntament de Caldes d'Estrac

PLANTILLA PERSONAL 2023

Treballador/a Social	1	A2		0	
Educador/a Social	2	A2		2 (LT)	0
Treballador/a Familiar	1	C2		1 (LT)	0
Tècnic/a Mitjà/a de Joventut i Educació	1	AP		1 (LT)	
2.3 Subescala Auxiliar					
Auxiliar Administrativa/u	3	C2		1 (LT)	
3.3. Classe Personal D'Oficis					
Operari/a Brigada	1	AP		1 (LT)	
Operari/a Neteja	4	AP		4(LT)	
Bidell/a	1	AP		1 (LT)	
Oficial 1ª - Cap Brigada	1	C2		0	
Oficial 1ª	2	C2		1 (1FD)+1 VACANT	
Oficial 2na	1	AP		1	

Personal funcionari: 40 (no compta la plaça a extingir)

Funcionaris de carrera..... 15 (1Secret.,1 TAG,4 Adm, 1 Tècnic act. Lleure, 1 Tècnic promoció econ., 1 Auxiliar Tèc. Territori, 4 Agents PL, 1 Operari Brigada, 1 caporal PL)

Funcionari interí18 (1arqu.,1enginy.,4 aux, 7 Agents PL,1T.Aux.bibl,2 Op.Brigada i 2 agents de mobilitat)

Places Vacants no ocupades7 (Inspector, Sergent, 2 Caporals, 1 tècnic Turisme, 1 TAE, 1 agent PL)

Places de funcionari a extingir.....1 (Tècnic Secretaria i RRHH)

Personal laboral: 18

Laboral fixe4 (2Aux.Adm,1Cap Brigada,1 Treb. Social))

Laboral temporal14(1Psicòleg,1Tref.F,2 ES, 1TJov.,1Op.Brigada,1Bidell,4Op.Neteja,1 Of.1a, 2 Operaris Brigada)

TOTAL PERSONAL MUNICIPAL.....58

Ajuntament de Caldes d'Estrac

PRESSUPOST CALDES XXI (EPEL)



Plaça de la Vila, s/n
08393- Caldes D'Estrac
Ajuntament Caldes D'Estrac
93 791 00 05 - Fax.- 93 791 05 03
caldes21@caldetes.cat



Ajuntament de Caldes d'Estrac
Plaça de la Vila s/n
08393 Caldes d'Estrac

Caldes d'Estrac a 8 de novembre de 2022
Exp. 1479/2022

Senyors,

Em plau notificar-vos que el Consell d'Administració de l'Entitat Pública Empresarial Local (EPEL) CALDES XXI en data 02 de novembre de 2022, ha aprovat el pressupost per a l'exercici 2023 amb els vots favorables del Sr. Òscar Baró i Clariana (ERC) i del Sr. Joan Baró i Viaplana (PSC), l'abstenció del Sr. Joaquim Arnó i Porras (JxCaldes) i del Sr. Albert Batlle i Salvanyà (Gent d'Estrac).

PRESSUPOST EXERCICI 2023 CALDES XXI

El pressupost està compost per l'activitats que es desglossa a continuació:

- PLACAS FOTOVOLCAICAS
- BALNEARI THALASSOTERÀPIA
- CEM COMPLEX SPORTIUS MUNICIPALS

1- BASES DEL PRESSUPOST FOTOVOLCAICA

Es calculen preveuen ingressos i despeses relacionades amb d'instal·lació fotovoltaica

1.A.- INGRESSOS

La capacitat de producció està predeterminada i només hi ha variacions en el preu, subvencions o ajudes d'organismes públics influent en els ingressos.

La determinació del preu que es paga als productors de centrals fotovoltaiques està relacionat amb el de l'energia en general,





Plaça de la Vila, s/n
08393- Caldes D'Estrac
Ajuntament Caldes D'Estrac
Tif.- 93 791 00 05 - Fax.- 93 791 05 03
caldes21@caldetes.cat

1.B.- DESPESES

S'han calculat segons la tendència observada des de el 2021 fins el mes de setembre del 2022, amb les següents observacions

Reparacions i conservació	Manteniment, neteja plaques
Serveis professionals independents	Previsió d'altres despeses per a advocats Professionals
Primes d'assegurances	Previsió del rebut del 2022
Serveis bancaris i similars	S'observa un increment per (transf. certif.)
Subministres telèfons	Quota mensual de 13 €
Subministres electricitat	S'observa un increment .
Despeses d'assessorament cont-fis	Mitjana dels últims dos anys
Altres tributs	Estatal sobre la producció d'energia
Despeses variis	Previsió en personal ayuntament

1.C. CNMC.

S'inclou en el pressupost de l'any 2023 una estimació per una partida d'abonament dintre de la facturació per part de la CNMC en concepte de regularització, en base a que en l' any,2022 2021 2020, 2019 ,2018, 2017 i 2016 es van rebre uns abonaments amb imports amb l'iva de, 33.737,32 euros, 36.856,94 euros ,49.650,84 euros, 64.253,08 euros , 51.655,57 euros, 25.680,45 euros i 20.559,18 euros respectivament, referents als anys 2022-2015

2.- CÀLCUL DEL PRESSUPOST FOTOVOLCAICAS

Compta de Pèrdues i Guanyes	2023
1. Import net de la Xifra de negocis	70.000,00
70500002 PRES.SERV. PROD. ENERGIA CNE	61.000,00
70500003 PRES.SERV. PROD. ENERGIA NEXUS	37.000,00
70500004 REGULARITZACIÓ INGRESSOS PROD. CNMC	-28.000,00
7. Altres despeses d'explotació	32.276,00





Plaça de la Vila, s/n
08393 - Caldes D'Estrac
Ajuntament Caldes D'Estrac
Tlf.- 93 791 00 05 - Fax.- 93 791 05 03
caldes21@caldetes.cat

62200000	REPARACIONS I CONSERVACIÓ (manteniment plaq)	7.600,00
62300000	SERVEIS PROFESSIONALS INDEP.	500,00
62500000	PRIMES D'ASSEGURANCES	5.400,00
62600000	SERVEIS BANCARIS I SIMILARS	120,00
62800001	SUBMINISTRES TELÈFONS	156,00
62800002	SUBMINISTRES ELECTRICITAT	4.100,00
62900004	DESPESES D'ASSESSORAMENT CONT-FIS	4.500,00
62900005	DESPESES VARIS (AJUNT)	5.000,00
63100000	ALTRES TRIBUTS	4.900,00
A) RESULTAT D'EXPLOTACIÓ		37.724,00
8. Amortització d'immobilitzat		
68100000	AMORTIZACIÓ DE L' IMMOBILITZAT	58.080,33
A) RESULTAT D'EXPLOTACIÓ (pèrdues)		-20.356,33
14. Despeses financeres		
66230000	INTE. DEUTES AMB ENT. CRÈDIT	00,00
C) RESULTAT ABANS D'IMPOSTOS		-20.356,33
D) RESULTAT DE L'EXERCICI		-20.356,33

3.- CÀLCUL DEL PRESSUPOST BALNEARI THALASSOTERAPIA

Compta de Pèrdues i Guanys		2023
1. Import net de la Xifra de negoci		17.875,00
70500002	PRES.SERVEIS BALNERARI	17.875,00
74000000	SUBVENCIONS	0
7. Altres despeses d'explosió		17.875,00
62200000	REPARACIÓ I CONSERVACIÓ	750,00
62600000	SERVEIS BANCARIS I SIMILARS	25
62900010	SERVEIS DE ALARMA	240
62900011	MANTENIMENT PERSONAL	16.860,00
63100000	ALTRES TRIBUTS	0
A) RESULTAT D'EXPLOTACIÓ		0,00
		3

COPIA AUTÈNTICA
Sello de Órgano de Secretaría Data: 09/11/2022





Plaça de la Vila, s/n
08393- Caldes D'Estrac
Ajuntament Caldes D'Estrac
Tlf.- 93 791 00 05 - Fax.- 93 791 05 03
caldes21@caldetes.cat

8. Amortització d'immobilitzat	
68100000 AMORTIZACIÓ DE L' IMMOBILITZAT	0
A) RESULTAT D'EXPLOTACIÓ (pèrdues)	0,00
14. Despeses financeres	
66230000 INTE. DEUTES AMB ENT. CRÈDIT	0
C) RESULTAT ABANS D'IMPOSTOS	0,00
D) RESULTAT DE L'EXERCICI	0,00

COPIA AUTÈNTICA

Sello de Órgano de Secretaría Data: 09/11/2022



Codi Validació: AH7PLDPLET0H6W7DE9AF553P9 | Verificació: <https://caldetes.eadministracio.cat/>
Document signat electrònicament des de la plataforma esPublico Gestiona | Pàgina 4 de 7



Plaça de la Vila, s/n
08393- Caldes D'Estrac
Ajuntament Caldes D'Estrac
Tif.- 93 791 00 05 - Fax.- 93 791 05 03
caldes21@caldetes.cat

4.- CÀLCUL DEL PRESSUPOST SERVEIS ESPORTIUS

Compta de Pèrdues i Guanyos		2023
1. Import net de la Xifra de negocis		2450
7050002 PRES.SERVEIS SERVEIS ESPORTIUS		2.450,00
74000000 SUBVENCIONS		0
7. Altres despeses d'explotació		2.450,00
62200000 REPARACIO I CONSERVACIÓ		750,00
62600000 SERVEIS BANCARIS I SIMILARS		25
62900002 DESPESES D'ASSESSORAMENT (ARQUIT. INFORMES)		750,00
62900010 SERVEIS DE ALARMA		925,00
A) RESULTAT D'EXPLOTACIÓ		0,00
8. Amortització d'immobilitzat		
68100000 AMORTIZACIÓ DE L' IMMOBILITZAT		0
A) RESULTAT D'EXPLOTACIÓ (pèrdues)		0,00
14. Despeses financeres		
66230000 INTE. DEUTES AMB ENT. CRÈDIT		0
C) RESULTAT ABANS D'IMPOSTOS		0,00
D) RESULTAT DE L'EXERCICI		0,00

CÒPIA AUTÈNTICA
Sello de Órgano de Secretaría Data: 09/11/2022



Codi: Valicació: AH7P.LDD.LETQH6W7DE9AF5S3P9 | Verificació: <https://caldetes.eadministracio.cat/>
Document signat electrònicament des de la plataforma esPublico Gestiona | Pàgina 5 de 7



Plaça de la Vila, s/n
08393- Caldes D'Estrac
Ajuntament Caldes D'Estrac
Tlf.- 93 791 00 05 - Fax.- 93 791 05 03
caldes21@caldetes.cat

5.- PRESSUPOST GLOBAL EPEL

Compta de Pèrdues i Guanyes		2023
1. Import net de la Xifra de negocis		90.325,00
70500002	PRES.SERV. PROD. ENERGIA CNE	61.000,00
70500003	PRES.SERV. PROD. ENERGIA NEXUS	37.000,00
70500004	REGULARITZACIÓ INGRESSOS PROD. CNM	-28.000,00
70500002	PRES.SERVEIS BALNERARI	17.875,00
70500002	PRES.SERVEIS SERVEIS ESPORTIUS	2.450,00
7. Altres despeses d'explotació		52.601,00
62200000	REPARACIONS I CONSERVACIÓ ((manten)	9.100,00
62300000	SERVEIS PROFESSIONALS INDEP.	500,00
62500000	PRIMES D'ASSEGURANCES	5.400,00
62600000	SERVEIS BANCARIS I SIMILARS	170,00
62800001	SUBMINISTRES TELÈFONS	156,00
62800002	SUBMINISTRES ELECTRICITAT	4.100,00
62900002	DESPESES D'ASSESSOM (ARQUIT/INGEN/)	750,00
62900004	DESPESES D'ASSESSORAMENT	4.500,00
62900005	DESPESES VARIS	5.000,00
62900010	SERVICIOS DE ALARMA	1.165,00
62900011	MANTENIMENT (personal)	16.860,00
63100000	ALTRES TRIBUTS	4.900,00
A) RESULTAT D'EXPLOTACIÓ		37.724,00
8. Amortització d'immobilitzat		
68100000	AMORTIZACIÓ DE L' IMMOBILITZAT	58.080,33
A) RESULTAT D'EXPLOTACIÓ (pèrdues)		-20.356,33
14. Despeses financeres		
66230000	INTE. DEUTES AMB ENT. CRÈDIT	
D) RESULTAT DE L' EXERCICI		-20.356,33

l per que així consti lliuro la present notificació a Caldes D'Estrac a 8 de novembre de 2022.

COPIA AUTÈNTICA
Sello de Órgano de Secretaría Data: 09/11/2022





Plaça de la Vila, s/n
08393- Caldes D'Estrac
Ajuntament Caldes D'Estrac
Tlf.- 93 791 00 05 - Fax.- 93 791 05 03
caldes21@caldetes.cat

El Secretari del Consell D'Administració
Luis Fernando Martínez Zurita Lacalle.



Plaça de la Vila, s/n - 08393 Caldes d'Estrac
Tel. 93 791 00 05 - Fax 93 791 05 03
caldes21@caldetes.cat

CÒPIA AUTÈNTICA
Sello de Órgano de Secretaría Data: 09/11/2022



Codi Validació: AH7P1DD1L5TQH6W7DE9AF5S3P9 | Verificació: <https://caldetes.esadministracio.cat>
Document signat electrònicament des de la plataforma esPublico Gestiona | Pàgina 7 de 7

PRESSUPOST CONSOLIDAT AJUNTAMENT-EPEL

PRESSUPOST CONSOLIDAT AJUNTAMENT-EPEL EXERCICI 2023

Ingressos	Ajuntament	Caldes XXI	Ajustos	Consolidat
Impostos directes	2.358.700,00			2.358.700,00
Impostos indirectes	130.000,00			130.000,00
Taxes i altres ingressos	1.049.850,00			
		52.601,00		1.102.451,00
Transferències corrents	1.068.400,00			1.068.400,00
Ingressos patrimonials	200.500,00			
			52.601,00	147.899,00
Alienació d'inversions reals	0,00			0,00
Transferències de capital	94.251,33			94.251,33
Actius financers	0,00			0,00
Passius financers	199.700,00			199.700,00
Total ingressos 2022	5.101.401,33	52.601,00	52.601,00	5.101.401,33

Despeses	Ajuntament	Caldes XXI	Ajustos	Consolidat
Despeses de personal	2.128.254,30			2.128.254,30
Despeses de béns corrents i serveis	2.028.970,70			
		37.724,00		2.028.970,70
			37.724,00	
Despeses financeres	14.500,00			14.500,00
Transferències	229.725,00			229.725,00
Fons de Contingència	0,00			0,00
Inversions reals	293.951,33			
				293.951,33
Transferències de capital	0,00			0,00
Actius financers	0,00			0,00
Passius financers	406.000,00			406.000,00
Total despeses 2022	5.101.401,33	37.724,00	37.724,00	5.101.401,33

